EL DIARIO PALENTINO

Fundado en 1883 y 1890
N.º REFUNDIDO 5.679

TELEFONOS
1353 REDACCIÓN
1526 IMPRENTA
2006 ADMINISTRACIÓN

EL DIA DE PALENCIA

DIRECCIONES
DIRECCIÓN Y TALLERES: MAYOR, 147-151
APARTADO DE CORREOS, 17

LUNES 26 SEPTIEMBRE 1955

EDICION SIETE TARDE
Ocho páginas
UNA peseta

Visita triunfal del Caudillo por la cuenca del Ribagorzana y los valles de Arán y Espot

Inauguración de las centrales eléctricas de San Mauricio, Espot y Torrasa y la de Arties

En Villaler hizo entrega a los mineros de un grupo de viviendas

Pont de Suert, 25. — S. E. el Jefe del Estado y su esposa, acompañados de los ministros secretario de la Presidencia, don Luis Carrero Blanco; de Obras Públicas, Conde de Vallellano; de Industria, don Joaquín Planell, y de otras autoridades y personalidades que forman el séquito del Jefe del Estado en esta visita a la cuenca de Ribagorzana, ha realizado durante el día de hoy un extenso recorrido por la citada cuenca, y por los valles de Arán y Espot, inaugurando durante este viaje las centrales hidroeléctricas de San Mauricio, de Espot y Torrasa y de la Arties, situada en el Valle de Arán. Antes de regresar a Pont de Suert, el Generalísimo ha inaugurado también un grupo de viviendas destinadas a las familias de los mineros Villaler, a quienes ha hecho entrega personal de las correspondientes llaves.

La comitiva oficial salió para realizar el indicado recorrido por el alto Pirineo a las diez y media de la mañana de la residencia de la Farga.

INAUGURARON LA CARRETERA DE LOS LAGOS PIRENAICOS

S. E. el Jefe del Estado y demás personalidades del séquito ha realizado el viaje hasta Espot y hasta Vorterro, a una altura de 2.423 metros en coche «jeep»; 17 de estos coches integraban la caravana que primeramente ha inaugurado la carretera desde la Farga hasta el Lago de San Mauricio que rodea la región de los grandes lagos pirenaicos.

La indicada carretera, de más de 14 kilómetros de longitud, ha sido construída en el tiempo récord de unos treinta días por el personal técnico y obrero de las empresas E. N. H. E. R. de Hidroeléctrica de Cataluña. Esta nueva línea de comunicación transcurre por uno de los paisajes más bellos de nuestra zona pirenáica central. El Generalísimo ocupaba un «jeep» en el que iba además el ministro de Obras Públicas, conde de Vallellano; el presidente del Instituto Nacional de Industria, don Juan Antonio Suances; el director gerente el ENHER, don Victoriano Núñez, y el ayudante de S. E. En otro «jeep» hizo el viaje doña Carmen Polo de Franco con las señoras de Carrero Blanco, Suances y Muñoz, y el ministro don Joaquín Planell. Otros coches los ocupaban el ministro subsecretario de la Presidencia, señor Carrero Blanco; el director general de la Guardia Civil, general Martín Alonso; el de carreteras señor Arrillaga y el de Obras Hidráulicas, señor García Solá; el jefe de la Casa Militar del Jefe del Estado, general Franco Salgado Araujo; segundo jefe, contralmirante Nieto Antúnez; capitán general de la cuarta región, teniente general Sánchez González; gobernador civil de Lérida, señor Pagés Costarz; obispo de la Seo de Urgel, doctor Iglesias; jefe de la Región Aérea Pirenaica, general Frutos; gobernador militar de Lérida, general Muñoz Valcárcel; general Alonso Vega y otras personalidades.

BENDICION DE LA ERMITA DEL SANTO ESPIRITU Y CAPILLA DE SAN MAURICIO

Al llegar a la Paraje de Sigues Tortes, en el río Tor, afluente del Noguera Ribagorzana, la comitiva se dividió con objeto de asistir al acto de la bendición de la ermita del Santo Espíritu, construída en aquel pintoresco y maravilloso lugar.

La comitiva después de unos minutos de descanso, prosiguió su marcha en dirección a Portarro de Espot, por la nueva carretera que tiene en su recorrido diversos desniveles y pendientes de unos cuarenta por ciento, llegando a Portarro a la una y media de la tarde. En este lugar el Caudillo y su esposa fueron recibidos por el presidente del Consejo de Administración de Hidroeléctrica de Cataluña, don Ricardo Margarit, acompañado de consejeros de la Empresa y el director general de la misma don Pedro Durán.

El señor Margarit, ofreció un precioso ramo de flores a la esposa de Su Excelencia el Jefe del Estado doña Carmen Polo de Franco.

Seguidamente la comitiva siguió su marcha en sentido descendente, en dirección al lago de San Mauricio, a donde llegaron a las dos menos cuarto de la tarde, deteniéndose en la central de Espot, contigua al citado lago, en este lugar el obispo de Seo de Urgel, procedió a la bendición de la capilla de San Mauricio, construída en aquel lugar. Después de la ceremonia fué rezada una Salve.

LLEGADA A ESPOT

Espot (Lérida), 25.—Alrededor de las dos de la tarde llegó a esta localidad S. E. el Jefe del Estado, acompañado de su esposa y personalidades del séquito. Esta pintoresca población pirenáica estaba totalmente engalanada con banderas nacionales. La animación era extraordinaria y el entusiasmo de los habitantes se desbordó a la llegada del Caudillo, a quien la población tributó un cariñoso recibimiento vitoreando a España y a Franco.

Al descender del «jeep» el Generalísimo fué saludado por el alcalde de la población, autoridades locales, personalidades y altos empleados de la empresa que le aguardaban, y con los ministros y acompañantes, entró en la sala principal de la nueva central del salto de San Mauricio que iba a inaugurarla oficialmente.

Bendijo las instalaciones el prelado de Seo de Urgel, quien al término de la ceremonia pronunció unas palabras alusivas al acto. También se descubrió una lápida con la siguiente inscripción: «S. E. el Jefe del Estado, Generalísimo Franco, inauguró oficialmente la central del Salto de San Mauricio. Septiembre de 1955».

CARACTERISTICAS DE LA CENTRAL DE SAN MAURICIO

Esta nueva central forma parte del sistema de regulación de los saltos de Lladrés, San Mauricio y Espot, que aprovechan en su totalidad los catorce millones de metros cúbicos de agua embalsada en la cabecera del río Noguera, de más de mil metros de altura, produciendo cada metro de agua embalsada 2'25 kilovatios-hora, o sea en total, 32.000.000 de kilovatios-hora anuales.

Su Excelencia el Jefe del Estado visitó detenidamente las instalaciones y examinó con detalle los planos y maquetas expuestos, de las que le fueron dando amplias explicaciones.

Terminada la visita el Caudillo y su esposa presidieron el banquete ofrecido por la empresa. Concluída la comida el Generalísimo y séquito se dirigieron a la nueva central de Espot y Torrasa, que fueron bendecidas por el obispo de Seo de Urgel. Su Excelencia el Jefe del Estado fué recibido a la entrada de la sala de máquinas por él director de la Hidroeléctrica de Cataluña y otras personalidades.

La nueva central dispone de dos grupos generadores tomando aguas de Espot y en el salto de cuatrocientos metros y un caudal de cuatro metros cúbicos por segundo. Hay otro grupo alimentado por un salto de treinta y cinco. La producción de esta central hidroeléctrica es de unos 76.000.000 de kilowatios hora al año.

ENFERVORECIDO RECIBIMIENTO EN ARTIES

Arties, 25.—Alrededor de las siete de la tarde llegó el Caudillo a la nueva central de Arties, en viaje desde Espot y a través del Valle de Aneo, ha constituído una viva y constante demostración de fervor, exteriorizado por los habitantes de las poblaciones situadas en aquellos valles pirenáicos, en todas las poblaciones, las banderas nacionales ponían una nota alegre en el ambiente, y en las calles céntricas se hallaban los vecinos aguardando el paso de la caravana con pancartas y numerosas inscripciones con cariñosas salutaciones al Caudillo y figuraban a la entrada de todas las poblaciones así como numerosos arcos de triunfo adornados con flores y plantas.

Al llegar S. E. el Jefe del Estado y su esposa a la central de Arties, fueron recibidos y saludados por don Juan March Cervera, presidente de Fuerzas Hidroeléctricas de Cataluña, a quien acompañaban los consejeros señores Anchiustegui y Zuloaga: el presidente del Consejo de Administración de Productora de Fuerzas Motrices, don Juan Alegre; el director general de Fuerzas Eléctricas, don Francisco Gambús y alto personal técnico de la empresa. Entre los asistentes a la inauguración figuraban los alcaldes y corporaciones locales de las 18 poblaciones del Valle de Arán, presididos por el alcalde de Viella y diputado provincial por Lérida, don Alfonso Abadía.

BENDICION Y CARACTERISTICAS DE LA NUEVA CENTRAL DE ARTIES

Terminada la ceremonia de la bendición, que ofició el prelado de Seo de Urgel, fué servido un vino de honor.

La central de Arties es una de las más importantes del sistema hidroeléctrico español, su potencia es de noventa y siete mil caballos de fuerza, con una produción de ciento diez millones de kilowatios hora al año. Las turbinas están alimentadas por un salto impresionante de ochocientos cuarenta metros. La central cumple además una función reguladora, pues se sirve de las aguas de los veintinueve lagos situados en la región lacuestre pirenáica del alto Valle de Arán. Se calcula que estos lagos toman una capacidad de setenta millones de metros cúbicos de agua.

La central está situada en un llano y el conjunto de las instalaciones es la última palabra de la técnica.

Después de la bendición, el Caudillo y su séquito visitaron detenidamente la central, que, momentos después, fué puesta en marcha por los técnicos.

Terminada la ceremonia el Generalísimo emprendió la marcha en dirección de la cuenca del río Noguera Ribogorzana, subiendo hacia el túnel de Viella. La población de Arties hizo objeto de una cariñosa despedida a S. E. el Jefe del Estado, a su paso por las calles se desbordó nuevamente el entusiasmo con gritos de «Viva Franco» y «Arriba España».

ENTREGA DE VIVIENDAS A LOS MINEROS DE VILLALER

Villaler (Lérida).—Procedente del Valle de Arán y alrededor de las nueve menos cuarto de la noche, llegó a esta población situada en la parte alta de la cuenca del Noguera Ribagorzana, Su Excelencia el Jefe del Estado, a quien como en las demás poblaciones que ha visitado hoy, se le tributó un cariñoso recibimiento.

El objeto de la visita a esta población minera, era entregar las llaves a los usuarios de un grupo de viviendas destinadas a las familias de los mineros de M. I. M. S. A.

En Villaler el Caudillo pasó a ocupar una tribuna en la que le acompañaban las autoridades y personalidades. El Jefe del Estado hizo entrega personalmente a los cabeza de familia de las llaves de las viviendas que les han sido concedidas a continuación; y acompañado de su esposa doña Carmen Polo de Franco y del grupo de personalidades de su séquito, visitó las nuevas viviendas, las cuales constan de tres magníficas habitaciones, cuarto de aseo con ducha, y comedor, todo ello muy bonito y con grandes galerías y balcones al exterior. El Caudillo se mostró muy satisfecho por la visita efectuada y al abandonar Villaler fué objeto, por la muchedumbre allí congregada, de vivas manifestaciones de afecto.

Terminada la triunfal jornada de hoy, S. E. el Jefe del Estado regresó a Pont de Suert.—Cifra.

EISENHOWER

sufre una trombosis coronaria de tipo suave

Se le trasladó rápidamente al hospital

EISENHOWER

Denver, 24. -- (Urgente). -- El presidente Eisenhower ha sufrido una trombosis coronaria de tipo suave, habiendo sido trasladado rápidamente al Hospital Militar Fitzsimons, en esta ciudad.

La noticia fué dada por Murray Snyder, secretario de Prensa de la Casa Blanca, en una Conferencia de Prensa convocada al efecto.--Efe.

La Casa Blanca provisional anunció este hecho a las 2,30 de la tarde (22,30 hora española), varias horas después de haberse revelado que el

(Continúa en última plana)

Colaboradores de DIARIO - DIA

EL SEÑORIO DE VIZCAYA Y LA DISCRIMINACION RACIAL

Por JUAN ANTONIO DE ZUNZUNEGUI

Un corresponsal de Nueva York «hablaba» hace unos días de cómo vuelve a agriarse el tema de la separación de razas en los Estados Unidos, ante el temor en algunos estados de que la minoría negra se trueque en mayoría. Precisamente en el momento en que Herbert Brownel Jr., fiscal supremo de la Nación aseguraba en Wáshington que nunca como ahora había sido tanto el progreso contra la discriminación racial un comité especial de Mississipí trata de limitar el voto de los negros. Tiene razón, sin embargo, el fiscal del supremo americano de que de la lucha entablada entre la tolerancia y los prejuicios nunca se habían obtenido resultados tan beneficiosos.

Pero el problema negro es sobre todo el problema del blanco y lo seguirá siendo por mucho que los elementos directores del país procuren solucionarlo con humildad y humanidad cristianas.

En Mississipí tal vez consigan restringir el voto entre la población negra. Yo soy de los que creo que el voto debe ser restringido. No hay derecho que tenga el mismo voto el zafio e ignorante que el supercivilizado y culto, el estúpido y depravado que el socialmente fino e inteligente. Una enmienda constitucional del estilo de Mississipí obliga a los votantes a saber: leer, escribir e interpretar la constitución.

La verdad es que no sé cómo interpretarán los negros la Constitución, pero me parece que ahí van a tropezar muchísimos morenos.

Pero el peligro no es ese de que voten o no voten con ser considerable. El gravísimo problema es que la minoría de negros en muchos Estados se convierta en mayoría. Hoy día la separación racial se mantiene viva en nueve estados: Alabama, Georgia, Florida, Virginia, Lousiana, Mississipí, Tenossee, Carolina del Norte y Carolina del Sur. En el mismo Mississipí la población de color llega a un cuarenta por ciento. Pero lo catastrófico es que entre los seis y veintiún años hay 431.957 negros contra 367.764 blancos. Por este camino a la vuelta de unos años serán muchos más los negros que los blancos... y claro es cada uno se defiende como puede... Este problema se agrava al comienzo del otoño en las escuelas. Una ley del tribunal Supremo recién votada obliga a la convivencia en las escuelas de niños blancos con niños negros. La ley es federal y está por consiguiente por encima de las atribuciones autónomas de cada estado.

En el Sur parece que la ley cayó muy mal. Los padres no quieren que sus hijos vayan a las mismas escuelas que los negritos. El ex gobernador de Georgia Herman Talmadge protestó desde el primer momento contra ella diciendo que se lucharía en todos los terrenos incluso en el del abandono de dichas escuelas. La ley federal no prohibe taxativamente la segregación, lo que hace es establecer el principio de que un niño no puede dejar de ser admitido en una escuela por sus principios de raza. ¿Qué razones hallarán estos estados que sufren el problema para legalmente mantener la separación?

Vivir no es suficiente. Es necesario cristianamente convivir. Herbert Brownell fiscal del Supremo trata de encauzar a los norteamericanos por ese camino. Claro es que pensar que dentro de unos siglos Norteamérica fuera un país de negros, horripila.

En el año 1865 el alcalde de la Villa de Guernica don Rodrigo de Olaeta, hizo saber a todos los vecinos de ella, —habitantes, moradores y demás personas, de cualquier estado, cualidad y condición que sean— un decreto en Junta General, que se celebró junto al árbol de Guernica, a los seis días del mes de diciembre de mil seiscientos ochenta y cuatro, cuyo texto es a este tenor:

«Acordó y decretó su señoría que todos los negros, negras y mulatos de cualquier edad, estado y condición que sean, sean expulsados de todo el distrito de su señoría por las justicias ordinarias dellas, dentro de un mes deste decreto; y que así lo ejecuten cada uno en su jurisdicción y república, pena de doscientos ducados, aplicados al arbitrio de los señores del nuevo gobierno, quienes pasado el referido término ejecuten dicha pena, y a coste deste dinero hagan ejecutar su cumplimiento para que por este se de debido cumplimiento a la observancia de los fueros de su señoría y que este decreto sea común y se decrete con todos sin exención de persona alguna».

Este tremendo y conminente decreto da a entender que en el señorío había el temor a un problema racial originado seguramente por los vizcaínos que iban a hacer fortuna a América y que al volver traían algunas negras y mulatas a su servicio y hasta algunos vendrían casados con mulatas... Por esta época Haití, Santo Domingo, Costa Rica, Cuba y en general el Mar Caribe está infestado de negros y mulatos. Desde que en 1442 el portugués Antón Gonsálvez introduce en Portugal diez negros obtenidos en Río de Oro a cambio de prisioneros moros hasta que a principios del siglo XIX queda suprimida la trata de negros en todos los países el trasiego debió de ser espantoso.

En 1502 Nicolás Avando obtiene un permiso para transportar negros del Sur de España a La Española. Se entiende que los negros eran africanos. Más tarde, en 1517 Bartolomé de las Casas apela al Emperador pidiéndole que se envíen negros a América para sustituir a los indios en el trabajo de las minas. En 1562 John Hawkins transporta a las Antillas el primer cargamento de esclavos africanos bajo bandera inglesa. En 1564 y 1567 John Hawkins hace dos expediciones al Africa y lleva esclavos negros piratéados a las Antillas En 1595 Pedro Gómez Reynald obtiene del Gobierno español un asiento para transportar 38.000 negros a América (período portugués). Por entonces empezaban este negocio los holandeses y en 1640 los suecos inician la trata y en 1642-45 los franceses. A mediados del siglo XVII hay en las Antillas y en Venezuela más negros que moscas en un establo. La gran emigración vascongada a esos países alcanza por entonces una enorme importancia... Es el seis de diciembre de 1680 cuando el Señorío alarmado da su decreto, su despiadado y poco cristiano decreto. En término de un mes tendrían que salir del país «hasta las mulatas casadas con vizcaínos», que probablemente habría algunas y seguramente era contra ellas contra quienes iban dirigidos los tiros.

No sé si el decreto se cumplió, ni de su derivación en el Señorío. Este decreto no tenía un matiz político como las leyes de discriminación norteamericanas, sino religioso. La Junta General de Guernica trataba de evitar la contaminación de «las sanas y honestas» costumbres del Señorío por las mimosas y cimbreantes mulatas.

Me explico que la llegada de las primeras criollas fuese una revolución en mi país.

Desaparecido el gobierno foral de mi tierra se llevó tras sí este patriarcal decreto. Yo he conocido de niño en Portugalete a una mulata «criada o así» de un indiano. Y ya mayorcito a una criolla capitosa de ojos enlutados casada con un pelotari de Marquina.

Y ahora quiero desde aquí dar las gracias a don L. Altube y Albiz, cuya lectura de: Apuntes para la Historia de la Villa de Guernica, publicados en Guernica, en la Imprenta y Enc. Goitia y Compañía, en 1913, me ha dado el motivo para este artículo.

Exclusivo para EL DIARIO PALENTINO - EL DIA DE PALENCIA

(Prohibida la reproducción)

Ha quedado formado el nuevo GOBIERNO ARGENTINO

Los choques en Rosario han originado 20 muertos y 57 heridos

Buenos Aires, 25. — El nuevo Gobierno argentino, ha anunciado hoy, los siguientes nombramientos del Gabinete del Presidente Leonardi:

Interior, Edward Hussowy.
Ejército, General León Bengoa.
Marina, Contralmirante Teodoro Harting.
Aire, Ramón Amado Abrián.
Comercio, César Bunge.
Obras Públicas, José Blas Paladino.
Transportes, Contralmirante Samuel Toranzo Calderón.
Educación, Attilio Dell'Oro Maini.
Sanidad, Ernesto Nottger.
Hacienda, Eugenio Folicini.

Extraoficialmente se había dado el nombre del Capitán Sadi Bonet como ministro de Asuntos Exteriores.

Otros nombramientos anunciados, no oficialmente, son:

Agricultura, Mario Amadeo.
Comandante en Jefe de la Fuerza Aérea, Gustavo Hermanson.
Jefe de la Policía Federal, Capitán José Dellepiane (de la Marina).
Segundo Jefe de la Policía Federal, Capitán de Marina retirado, Molinari.—Efe.

EL CONTRALMIRANTE ROJAS, VICEPRESIDENTE

Buenos Aires, 25.—El contralmirante Isaac Rojas, jefe de la flota revolucionaria, ha sido nombrado vicepresidente provisional de la Argentina, según ha anunciado esta noche la Casa Rosada.—Efe.

CHOQUES EN ROSARIO

Buenos Aires, 25. — Tres personas han resultado muertas y dos heridas en Rosario, cuando los soldados abrieron fuego contra una columna de peronistas que desfilaba en contra de la orden que se les había dado de dispersarse, según informa esta noche la policía.

Los choques en Rosario, en los últimos tres días, han originado ya 28 muertos y 57 heridos.

Al caer la noche las calles del centro de Rosario se hallaban desiertas, tras haber anunciado el mando militar que los aviones que volaban sobre la ciudad a poca altura abrirían fuego contra los manifestantes.

En la parte Sur de la ciudad se escucharon disparos sueltos, por parte de los «pacos» que continúan en azoteas y ventanas. En esta zona es donde se encuentra la sede del Sindicato de la industria de carnes fuertemente peronista.

La parte Norte la controla el Sindicato de ferrocarriles, que ha convocado una huelga de «marcha lenta» en el trabajo, pero absteniéndose de producir violencias.

Desde Tucumán se informa que 30 estudiantes peronistas hicieron fuego contra un desfile de las tropas, desde el segundo piso de la Confederación General Universitaria.

Fuerzas de montaña, mandadas por el capitán Aníbal Suárez rodearón el edificio y detuvieron a los estudiantes, sin que, al parecer, se registraran bajas.—Efe.

28 MUERTOS EN ROSARIO

Rosario (Argentina), 25.—El Gobierno argentino ha enviado refuerzos militares para impedir que se produzcan manifestaciones de simpatía peronistas. Hasta ahora hay que lamentar en estos incidentes 28 muertos y 57 heridos.

Al mismo tiempo, los dirigentes de los Sindicatos Ferroviario y Metalúrgico han invitado por radio a sus afiliados a restablecer el orden,

Vivo ejemplo del resurgimiento español

Franco está ganando la batalla de la producción

Pont de Suert, 24. — (Crónica de nuestro enviado especial De Luis Alburquerque).—He quedado en el aire de Pont de Suert un no se qué de emoción y entusiasmo. Las calles iluminadas hasta resplandecer y adornadas con banderas y colgaduras, están repletas de un enorme gentío que ha concluído en la capital de la cuenca del Ribagorzana, para asistir al primero de los actos oficiales de esta visita del Caudillo al complejo hidroeléctrico de la Ener Pont de Suert, que hace diez años tan solo era un pequeño pueblo asomado a las frescas e improductivas aguas del Noguera.

Ribagorzana, un río díscolo que saltaba de peña en peña para perderse en el caudal del Segre, tiene hoy empaque de las modernas villas, la agitación de los más importantes centros fabriles y el atractivo de las poblaciones pirenaicas. Viviendas y grandes edificios y oficinas de grises piedras y negros tejados se alinean y agrupan alrededor del viejo Municipio. Desde el Norte y desde el Sur afluyen docenas de camiones, turismos y «jeeps».

Cuando Franco visitó por primera vez la cuenca del río Ribagorzana, nada rompía el paisaje bello —bello sin duda, pero sin explotar— a no ser alguna perdida masía o esos pueblos que nacen junto al río. Había, sí, un extraordinario proyecto, un ambicioso plan de aprovechamientos hidráulicos que iba a ser inmediatamente puesto en marcha: Tres saltos de agua con sus respectivas centrales, dos grandes embalses y un sin fin de redes transportadoras de energía.

Hace dos años tan solo, el Caudillo visitó por segunda vez las orillas del río Ribagorzana, e inauguró cuatro saltos de agua. Más abajo recorrió las obras de una presa que empezaba a nacer, que solo levantaba su pared unos metros sobre el lecho del río. Hoy, aquella presa alcanza 120 metros de altura y contiene 158 millones de metros cúbicos de agua. Río arriba, una cadena de saltos aprovecha hasta la última gota del río Ribagorzana y sus afluentes.

Tan solo en el plazo de tres años, le Ener aprovechará hasta el 70 por 100 de toda la lluvia y nieve que la naturaleza regala a la cuenca del río Ribagorzana, a lo largo de una continua explotación hidroeléctrica de 160 kilómetros de longitud, con un desnivel de más de 3.000 metros y una producción total de energía por año medio de 1.255 millones de kilovatios hora.

El cuartel general de este pacífico y victorioso ejército —dispuesto a ganar la batalla de la producción— reside en Pont de Suert, donde hoy se han reunido los 7.000 hombres que trabajan en la Ener y la población entera de la ciudad. Cuando el automóvil que conducía a Sus Excelencias el Jefe del Estado y señora, llegó frente a la nueva iglesia de la Asunción, un clamoroso aplauso rompió el silencio de la montaña y los hombres de la Ener reiteraron su adhesión a Franco.

Entre la multitud, junto con ingenieros y técnicos de la Empresa, junto a los naturales de Pont de Suert, estaban los canteros gallegos que rompen las entrañas de las macizas rocas pirenaicas; los mineros asturianos y montañeses que oradan la montaña; los especialistas catalanes de toda clase y los peones de Baena, de Almería, de Murcia y de Badajoz, que aquí vienen a aunar labores y voluntades y que redoblaron su aplauso y entusiasmo al ver junto a ellos al Generalísimo de la guerra y de la paz.

El prodigioso milagro de la Ener, merecía un público reconocimiento y así ha sido el primer acto oficial, la acción de gracias y el homenaje a Nuestra Señora de la Asunción en la inauguración de la nueva iglesia de Pont de Suert. Franco rindió tributo y dió las gracias por este vivo ejemplo del resurgimiento español, que irrumpe incontenible entre el maravilloso marco de los Pirineos. Al terminar la ceremonia y cuando Sus Excelencias salieron al exterior, nuevamente llenaron las montañas los ecos del entusiasmo de la multitud.

El Caudillo, acompañado de su esposa y del séquito, salieron en larga caravana hacia la residencia que ocuparon durante su estancia en el valle del Ribagorzana y mientras desaparecían las lucecillas encarnadas de los automóviles por la carretera, las aguas del río llevan hasta el Mediterráneo el homenaje sincero y emocionado de la Ener de Pont de Suert a Francisco Franco, artífice e impulsor de esta prodigiosa obra del Instituto Nacional de Industria.

Villarramiel cumple mil años

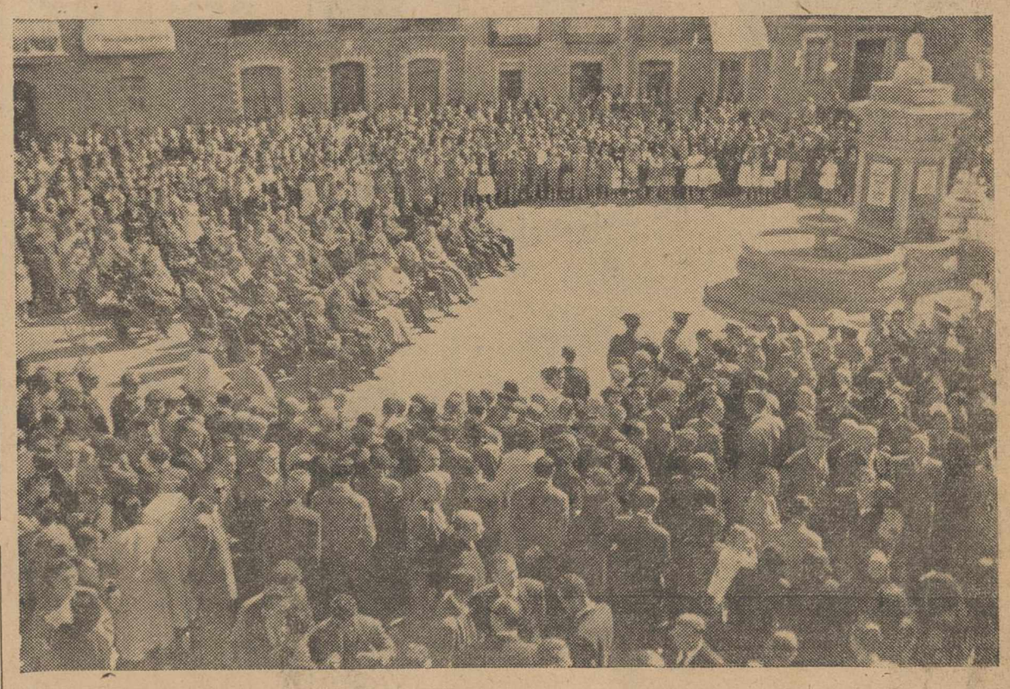

Villarramiel ha cumplido sus mil años y la Tierra de Campos se estremeció de gozo el domingo en las jubilosas fiestas que la "villa de los pellejeros" celebró para conmemorar el milenario. A los actos asistió, con todas las autoridades provinciales, el Rector de la Universidad de Valladolid, don Emilio Díaz-Caneja, que ostentaba la representación del Ministro de Educación Nacional. En la fotografía se ofrece un aspecto de la Plaza del Ayuntamiento durante la charla que pronunció el escritor don Víctor de la Serna, momentos después de descubrirse el monumento a don Herramel Alvarez, fundador de la Villa. La máxima brillantez presidió todos los actos celebrados, que fueron un prodigio de buena organización y de los que damos amplia información, en planas interiores. Los villarramielenses, pueden en este Milenario, sentirse satisfechos de haber sido —en frase de Félix Ros— buenos labradores de su propia vida.—(Foto Payá).

M.C.D.2022

PALENCIA AL DIA

¡Bien por Villarramiel!

El domingo con tiempo suavemente otoñal puede ser calificado como memorable. Un pueblo palentino —Villarramiel— cumplió nada menos que mil años de edad. Celebró, como si dijeramos, su fiesta onomástica al cabo de los diez siglos de su nacimiento, que no son grano de anís.

La vejez, como dijo Ramón Pérez de Ayala, avalora muchas cosas: el vino, los libros, la amistad. Un pueblo con mil años sobre sus espaldas de adobe y piedra es, por derecho propio, venerable. Y este es el caso de Villarramiel, la villa «pellejera» que fundara un noble de origen navarro, llamado Don Herramel, cuyo busto preside, desde ayer, la Plaza del industrioso pueblo palentino.

Pueden los villarramielenses sentirse satisfechos, pues los actos conmemorativos de su «Milenario» resultaron solemnísimos y fueron presididos por ilustres personalidades. Sobre el ámbito nacional Villarramiel —patria de tantos hijos eminentes— ha lanzado una luminaria esplendente y dando un clarinazo como diciendo:

—¡Tenemos mil años de edad y seguimos adelante, orgullosos de nuestro abolengo, con nuestros lemas de siempre: el trabajo, la fe y el afán de progreso!...

Después de escucharlo no hay más remedio que contestar: —¡Enhorabuena! ¡Bien por Villarramiel!...

En la capital, la jornada dominguera transcurrió muy animada. Por la tarde, el estadio de «La Balastera» recordaba las mejores tardes de emoción futbolística. Hubo un «entradón», aunque la «hinchada» sufriese lo suyo y a veces se alterasen los nervios. El «Atlético» no pudo con el «Salamanca» que dió un «baño» a nuestros jugadores. Estos como en otras tardes de antaño, de ingrata recordación, volvieron a ser «once camisas flotantes", sobre el césped. Pero no hay que rasgarse las vestiduras: las cosas del fútbol son así. El equipo tiene base, según dicen los técnicos, y cuando se organice debidamente y se imponga una acertada estrategia, puede recuperarse y consolidar sus justas aspiraciones al «ascenso».

Pues ahora más que nunca: «¡Aúpa Palencia!»

SEMBRADORAS "LA IDEAL"

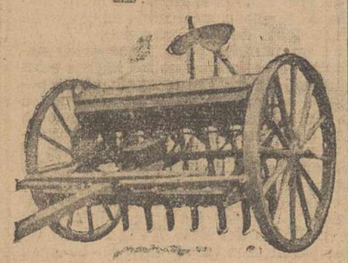

Se fabrican del tipo Empire de botas y ballestas a voleo, San Bernardo y especiales de Líneas Pareadas a la distancia que deseen

INFORMESE EN

MAQUINARIA AGRICOLA

URBON

R. ARGENTINA.—PALENCIA

DIETARIO

Martes 27 Septiembre 1955

SANTORAL. — Santos: Cosme, Damián, médicos; Antimo, Leoncio, Euprepio, Adolfo, Juan, Florentino, Fidencio, Terencio, Epicaris, mártires; Marcos, Cayo, Aderito, obispos; Hiltrudes, virgen; Elceario, confesor. (Misa: De los Santos Cosme y Damián. Color: Rojo).

Sale el sol a las 6'7 horas y se pone a las 18'5 horas. Sale la luna a las 15'34 horas y se pone a las 1'27 horas. Luna llena, el día 1.

REFRAN: Si quieres tu capital volar, échalo en un colmenar.

EL TIEMPO EN PALENCIA

Barómetro: A las 18 horas de ayer, 705'1; a las ocho horas de hoy, 707'3. — Temperaturas: Máxima de ayer, 21'4; mínima de hoy, 10'0.—Dirección del viento: A las 18 horas de ayer, NNE.; a las ocho horas de hoy, calma. Humedad relativa media, 54 por 100.

POMPAS FUNEBRES

CRESPO

Casa fundada el año 1906

TELEFONOS: de día, 1752 de noche, 2804

BENCERRO DE BENGOA, NUM. 6

DIARIO DE AVISOS

FARMACIA DE GUARDIA.—Durante la semana está de Guardia la Farmacia de don José María Fernández Nieto. Mayor 66.

CUPON PRO CIEGOS

Lista del número premiado del "Cupón Pro Ciegos", correspondiente al sorteo celebrado el día 24 de septiembre de 1955.

Premiado con 125 pestas. número 468, y con 12'50 pesetas, todos los terminados en 68.

REGISTRO CIVIL

MATRIMONIO. — Octavio Diez Diez, de Baltanás, con Teodora Guerrero de los Mozos, de Astudillo.

NACIMIENTOS. — Miguel Angel Villamediana Villanueva, de Virgilio y Saturnina, Residencia Ramírez; María Jesús Montoya Fernández, de Jesús y Heleodora, Avenida de Cuba.

DEFUNCIONES. — María Teresa Tomé Vega, de 3 meses, San Juan de Dios, 1; Julia Yáñez Antolínez, de 76 años, viuda, Mariano Prieto, 1.

PAPELES DE MANILA, SEDA, CUERO Y KRAFT para envolver

PIDANOS PRECIO Y CALIDAD

GRAFICAS AGUADO

Mayor, 130

PALENCIA

ARTICULOS RELIGIOSOS, ESTAMPERIA GENERAL, EN I. G. DIARIO-DIA

EFEMERIDES. — 1850: R. O. cediendo parte de los terrenos del antiguo Convento de San Francisco a la Diputación para la construcción de la Beneficencia Municipal.—1538: Batalla naval de Preveza. — 1577: Muere Covarrubias. — 1627: Nace Bossuet. — 1660: Muere San Vicente de Paúl. — 1832: Muere Krause.—1874: Licenciatura de M. Pelayo. — 1936: Liberación del Alcázar de Toledo. — 1939: Capitulación de Varsovia.

LETRAS DE LUTO

Confortado con los auxilios espirituales, ha fallecido, en Cochabamba (Bolivia), tras de penosa enfermedad, don Policarpo Mucientes, Redactor de «La Tarde», de aquella capital, palentino que, por su caballerosidad y hombría de bien, supo honrar a la Patria en que había nacido. A los 18 años, obtuvo, por oposición, la plaza de profesor de Dibujo de una Academia de Buenos Aires, y posteriormente, dedicó sus tareas a escribir en la Prensa. Por las cualidades que adornaban al finado, su muerte ha sido muy sentida en el amplio campo de sus muchas amistades, por cuyo motivo sus familiares, especialmente sus hermanos Madre Vicaria de las Clarisas de Medinaceli, don Agustín y don Jesús Mucientes (Practicantes), están recibiendo muchas expresiones de pésame por esta desgracia, a las que unimos la nuestra sentida y cordial. En la Iglesia de San Lázaro, de nuestra capital, se ha celebrado un solemne funeral por su eterno descanso, y mañana, día 27, a las ocho de la mañana, se dirá una misa por su alma en la Iglesia de Nuestra Señora de la Calle, de la que fué feligres el Sr. Mucientes antes de partir para América. Descanse en paz.

—El pasado día 20 del corriente, falleció en Palencia, a la avanzada edad de 81 años, doña Afrodisia Viejo Santos, que por sus virtudes y bondad de carácter, se había granjeado generales simpatías. Expresamos a su desconsolado esposo don Marcelino de la Fuente Gutiérrez; hijos don Antino, doña Paula, don Leónides y don José de la Fuente Viejo; hijo político don Constantino Cerón Rubio; nieta, María Angeles Cerón de la Fuente; sobrinos, primos y demás familia, nuestro pésame.

—En Paredes de Nava, subió al Cielo el día 22 del actual, el encantador niño José María Treceño Caminero, de 5 meses de edad. A sus apenados padres don Maurino y doña Melchora; hermanos, Miguel Angel, María del Carmen y Luis Javier; abuelas, doña Mónica y doña Brígida; tíos, primos y demás familia, les hacemos patente nuestra condolencia.

—A la temprana edad de 49 años, entregó su alma a Dios en Guadalajara, doña Josefina Cuadrado Villaverde, quien por su carácter cordial y piadosas costumbres, gozó del respeto y estimación de cuantos la conocieron. Acompañamos en el dolor a su afligido esposo, don Fernando Martínez Illana (Jefe de Administración Civil del Cuerpo Especial de Prisiones y Secretario Provincial de Tasas); hijos, Josefina, Luisa Fernanda, María del Carmen, Mercedes, Fernando, Mari Sol, Amparo y Santiago; hermana, doña Natividad; hermanos políticos, tíos, sobrinos, primos y demás familia.

TEATRO PRINCIPAL

Presenta el jueves próximo, a la Compañía de

Arturo Serrano

Del Infanta Isabel, de Madrid, en el

¡MAYOR EXITO DEL TEATRO POLICIACO!

LA RATONERA

(The Moustrap)

De Agatha Cristie. Versión de Luis Baeza

¡INTRIGANTE! ¡INTERESANTISIMA! ¡DIVERTIDA!

¡Actualmente 1.800 representaciones en el Ambassadors, de Londres, en su cuarto año de permanencia en cartel!

¡500 representaciones en Madrid y 200 en Barcelona!

¡LA OBRA MAS INTERESANTE QUE SEÑALA UNA EPOCA!

Encargue con tiempo su localidad

10 BECAS SEMANALES para seguir GRATIS cualquier curso

CCC

INGLES — FRANCES — ALEMAN — INGLES SUPERIOR — FRANCES SUPERIOR — CON DISCOS (NORMALES O MICROSURCO) — SIN DISCOS

CONTABILIDAD — TAQUIGRAFIA MECANOGRAFIA — TRIBUTACION — ORTOGRAFIA — DIBUJO — RADIO — CALCULO Y REDACCION — CULTURA GENERAL — CORTE

Nombre _____

señas _____

población _____ provincia _____

solicita información GRATIS interesándose por los cursos señalados con X

CENTRO DE CULTURA POR CORRESPONDENCIA CCC-R.68 -SAN SEBASTIAN

CORTE O COPIE ESTE CUPON

ESCENARIOS Y PANTALLAS

Actuación de Juanita Reina en el Ortega

Juanita Reina es una de las más fulgurantes «estrellas» del género folklórico. En la línea clásica de nuestras mejores tonadilleras, Juanita Reina dice la canción andaluza con apasionada expresión y una voz cálida que adquiere acentos de «cante» estilizado en las arpegios con que ella sabe adornar las frases más expresivas. Pero es además de una gran tonadillera una artista de extraordinaria flexibilidad escénica. El gesto, el ademán y la dicción lírica cobra en ella una categoría dramática en la acepción más exacta de la palabra.

Se explica el éxito clamoroso que obtiene. Juanita Reina llega al público, porque sin dejar de ser genuinamente popular da amplitud y elevación a sus interpretaciones del «folklore» andaluz estilizándole superlativamente.

El espectáculo que ha montado se mantiene en buen tono artístico. La primera parte tiene cierto corte zarzuelero. En su arranque, el «guión» de Quintero y León es casi un boceto de sainete andaluz y se desarrolla como una fantasía lírica arrevistada, presentada con indudable buen gusto y sentido estético en decorados y vestuario.

La segunda parte se ajusta a lo que es corriente en estos espectáculos. Son números sin hilación casi todos del mismo estilo, a manera de estampas escénicas.

La música de Quiroga suena bien y tiene el garbo y la gracia melódica, impregnada de sustancia popular, que ha hecho famoso a este compositor. Lo malo es que la música de Quiroga, quizá demasiado fecunda, se parece entre sí como una gota de agua a otra gota de agua. Dentro de la vena folklórica archimanida comprendemos que es muy difícil encontrar originalidad, pero un poco de variación en temas y en la estructura armónica no dejaría de ser conveniente.

En el conjunto hay algunos artistas muy estimables. Un galán cantante con bien timbrada voz, unos bailarines bastante aceptables y actores cómicos de buena escuela.

Pero el espectáculo descansa sobre la labor personal de Juanita Reina. Ella por sí sola se basta y sobra para despertar el entusiasmo de los espectadores con sus frecuentes intervenciones. Y no hace falta decir que las ovaciones fueron clamorosas y continuadas, viéndose obligada a repetir varios números con simpática generosidad.—B.

¡ELECTRICISTAS! ¡INDUSTRIALES!

DESDE HOY Y PARA SIEMPRE

SUHECA

SERA SU PROVEEDOR ELECTRICISTA

- INSTALACIONES. Letreros luminosos neon.
- ALUMBRADO público e industrial.
- INSTALACIONES en viviendas.
- MATERIAL ELECTRICO, motores, transformadores, lámparas, conductores, pequeño material, etcétera, etcétera.

PRECIOS sin competencia

SUHECA

Calle de las Angelinas, 5. Tlf. 1491

BALTANAS

Ferias y Fiestas de Nuestra Señora de Revilla

Los días 29 y 30 de Septiembre

se celebrarán en esta localidad las tradicionales Ferias de ganado

Los días 1 y 2 de Octubre magníficas novilladas

Conciertos, bailes, carrera ciclista, tiradas de plato, fuegos artificiales y otros festejos

NOTA.—El ferial de ganados, exento de impuestos

Saneamientos Pastor

MAYOR-130

POMPAS FUNEBRES

Hontiyuelo

CASA FUNDADA EN EL AÑO 1880

Mayor, 184-186. Tfns. 1707, 1583, 1856 y 3060.—PALENCIA

SUCESOS LOCALES

DENUNCIA. — En la Comisaría de Policía ha presentado una denuncia la vecina de esta capital, Carmen Rubio Maillo, de 27 años, soltera, domiciliada en el corral de Rochs, contra su convecina Martina García, a quien le realquiló una habitación amueblada, habiendo ésta desalojado los muebles de la compareciente e introducido otros propios, desarmando y causando destrozos en una cama propiedad de la denunciante.

El asunto ha pasado al Juzgado de Instrucción.

INGRESO EN LA PRISION.—Ha ingresado en la Prisión Provincial, a disposición de la Audiencia Provincial de esta capital, Julio de la Guerra Escobar, de 48 años, soltero, profesor mercantil, sin domicilio fijo, culpado de estafa.

LESIONADOS. — El personal de servicio en la Casa de Socorro, ha prestado asistencia médica a los siguientes lesionados:

Jesús Marcos, de 18 años, que sufría contusiones erosivas en el antebrazo y mano izquierda, y erosiones en la mano derecha, producidas al caerse con una bicicleta.

José María Toledo, de 12 años, herida contusa en el tercio superior posterior del pie izquierdo, por accidente.

Vicente Villacorta, de 7 años, herida incisa en el pie derecho.

Josefina Manchón, a quien se extrajo una espina clavada en la parte inferior de la faringe.

Pida en los establecimientos de ultramarinos

CAFE, CHOCOLATE y ACHICORIA

MERINO

Tanto en las bolsas de Café y Achicoria, como en las tabletas de Chocolate, va el «Sello Comercial» correspondiente

CARTELERA

TEATRO PRINCIPAL

Hoy, «El caballero del Missisipí», en colores, con un reparto excepcional. Tolerada para menores.

«La ratonera, el mayor éxito del teatro policíaco, con la Compañía del Infanta Isabel, de Madrid, ha sido el éxito del año en Londres, Madrid y Barcelona. En la presente semana la verá en este local.

GRAN TEATRO ORTEGA

«Goyescas» y «Violetas imperiales».

CINE PROYECCIONES

«Grandes maniobras».

CINE CASTILLA

«Ultimátum a la tierra».

CALIFICACION MORAL

«El caballero del Missisipí» (3), «Goyescas» (3), «Violetas imperiales» (2), «Grandes maniobras» (3), «Ultimátum a la tierra» (5).

Los números que figuran entre paréntesis al final de cada obra, expresan la calificación moral dada por la «Oficina de Espectáculos» dependiente de la Comisión Episcopal de Ortodoxia y Moralidad: 1: Todos, incluso niños.—2: Jóvenes.—3: Mayores.—3-R: Mayores, con reparo.—4: Gravemente peligrosa.—5: Sin calificar.

REPRESENTANTES

Exclusivos para la capital y y cada uno de los pueblos importantes de la provincia, desea fábrica acreditada de licores y vinos generosos de Bilbao, para la venta a granel. Se exigen informes y solvencia. RUESCAS PUBLICIDAD Apartado 1154. — Bilbao

EL NIÑO

Francisco Rodríguez Ruiz

Subió al Cielo en Villarramiel, el día 24 de Septiembre de 1955

A los 2 años de edad

Sus apenados padres Francisco Rodríguez Lesmes y Julita Ruiz Fernández; hermanos Jesús, Dacio, Julián, Rosa María, Fernando, Isidro y Julita Rodríguez Ruiz; abuelo Anastasio Rodríguez; tío Angel Fernández Rodríguez; tíos, primos y demás familia, y «La Patria Hispana, S. A.»,

Participan a sus amistades tan sensible pérdida.

El único remedio

contra la seborrea (caspa) causa principal de la caída del cabello, es combátela mediante fricciones diarias del cuero cabelludo

Diploma

EXTRACTO ANTISEBORREICO

LA VICTORIA DE LA CIENCIA ALEMANA SOBRE LA CALVICIE

Grandes Ferias de SAN MIGUEL EN SALDAÑA

De toda clase de ganado, especialmente de vacuno y de cerda

DURANTE LOS DIAS 29, 30 Y 1 DE OCTUBRE

8 Coches RENAULT 4 C.V.

PUBLICIDAD

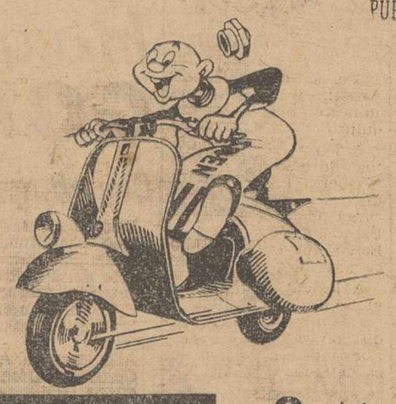

8 Motos VESPA

5.º Concurso PROFIDÉN

OCHO SORTEOS DE REGALOS (UNO MENSUAL)

SEPTIEMBRE 1955 • MAYO 1956

1.500.000 PESETAS EN PREMIOS

SOLICITE LAS BASES A SU PROVEEDOR DE DENTIFRICOS

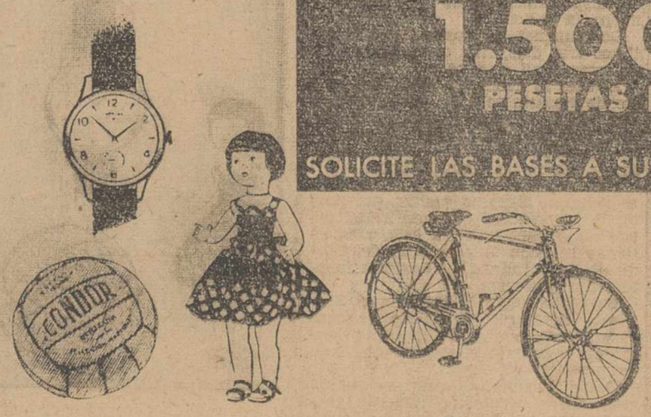

Balones Muñecas Relojes Bicicletas

CONDOR • LILI • CERTINA • BH

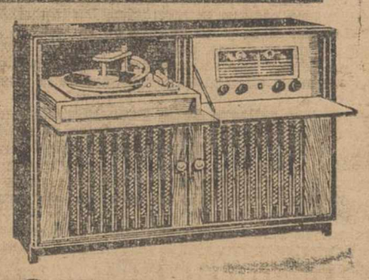

PHILIPS

8 Receptores tocadiscos

8 Receptores portátiles

8 Radiogramolas PHILIPS

CAMPAÑA PROFIDÉN DE HIGIENE DENTAL

M.C.D.2022

Deportes

Suplemento deportivo de DIARIO-DIA. Jornada del domingo día 25 de Septiembre de 1955

Barcelona y Sevilla vencedores "a domicilio"

En León, los andaluces derrotaron a la Cultural por 4-0

León, 25.—Cultural Leonesa, 0; Sevilla, 4.

Alineaciones.—C. Leonesa: Amaro; Quicue, Calo, Foces; Barbeito, Nino; Miche, Rabadán, César, Vallejo y Pepín.

Sevilla: Bustos; Guillamón, Campanal, Valero; Enrique, Pepín; Liz, Arza, Pepillo, Domenech y Pahuet.

Arbitró sin dificultades el Sr. Arnal.

La victoria del Sevilla fué merecida porque, aunque el dominio no fué mucho más intenso, supo aprovechar bien las oportunidades.

En el primer tiempo las porterías de ambos conjuntos se vieron ame-

CALO

nazadas constantemente porque el juego se llevó con gran rapidez.

A los 28 minutos, en un avance del Sevilla, Pepín marca el primer tanto, de cabeza, a centro de Liz.

La Leonesa consigue un tanto a los 36 minutos, que es anulado por el árbitro por falta de César. A los 41 minutos el Sevilla marca el segundo. La delantera leonesa juega retrasada y se quedan solos Pepillo y Arza y el primero aprovecha un pase de su compañero para marcar el segundo tanto.

El segundo tiempo transcurrió con parecidas características. Se llevó el juego con mucha velocidad. A los 24 minutos, César en magnífica jugada, estuvo a punto de marcar. A los 27, Pepillo, a pase de Arza, logra el tercer gol. Dos minutos después, Arza marcó el cuarto, de forma magnífica.

A partir de estos momentos los leoneses juegan con gran desaliento, que ya se había iniciado en la primera parte.

Exceptuando a Calo, que fué el mejor y a Rabadan, que tuvo muchos aciertos, juntamente con Miche, que actuó con entusiasmo, el resto de los jugadores tuvieron poco acierto. César estuvo bien, pero fué anulado por Campanal, el mejor del conjunto sevillano, donde todo el equipo jugó magníficamente con mucha ligazón en todas sus líneas. A Campanal le siguieron en méritos Pepillo y Liz. —Alfil.

Valore la atención valorando el regalo
Los de "SALAMANCA"
CUESTAN LA MITAD Y VALEN DOBLE

Trajes y equipos de novios los que son de gran postín, son adquiridos siempre En la gran CASA MARTIN MAYOR, 84

¡Otra goleada del Atlético de Madrid!

Por 8-1 derrotó en el Metropolitano al Alavés

Madrid, 25.—Atlético de Madrid, 8; Deportivo Alavés, 1.

Excelente entrada en el Estadio Metropolitano en una tarde de verano. Dirigió el encuentro el colegiado del Sur señor Guerra Prieto, a cuyas órdenes los equipos presentaron estas formaciones:

Deportivo Alavés: Arbulú; Sanz, Erezuma, Gorospe; Kaiku, Ibarra; Primi, Echeandía, Arbaiza, Echániz y Bolado.

Atlético de Madrid: Pazos; Martín, Herrera, Cobo; Hernández, Buendía; Miguel, Molina, Escudero, Agustín y Collar.

Aunque el primer gol de la tarde llegó a los ocho minutos en un fallo del portero del Alavés, este equipo, a pesar de la abrumadora superioridad técnica del Atlético, mantuvo su puerta bien defendida hasta el minuto cuarenta en que Agustín por segunda vez batía al meta alavesista y con este tanto se desfondó el conjunto vitoriano, aunque nunca se entregara.

En el minuto octavo del encuentro, el Alavés incurre en córner que saca Miguel tan ceñido que Arbuló intenta despejar de puño, pero lo hace hacia su puerta y el balón llega al fondo de la red.

El exterior derecha alavesista dispone de una buena ocasión, pero la pelota sale demasiado alta.

A los cuarenta minutos, después de un avance rojiblanco por la izquierda, Escudero pasa a Agustín que consigue el segundo gol.

Un minuto después, en plena euforia atlética, Molina marca el tercero. Con ventaja de tres tantos se llega al descanso.

A los diez minutos del segundo tiempo, Escudero pone magnífico re-

ESCUDERO

mate a una combinación Molina-Agustín y marca el cuarto gol. Dos minutos después, Collar marca el quinto.

A los 17 minutos, Escudero es objeto de una falta punible en el área y Guerra Prieto señala el correspondiente penalty que Agustín se encarga de transformar en el sexto gol. En una buena arrancada del Alavés, Echániz tira fuerte, pero Pazos bloca muy bien.

A los 31 minutos, Escudero marca el séptimo. Momentos después, un fuerte disparo de Agustín es detenido con la mano por Erezuma y el nuevo penalty, lanzado por Agustín es detenido por Arbulú.

A los 34 minutos, Agustín cierra la serie después de una jugada individual de Miguel, cuyo centro remata el interior.

Tres minutos después, Echániz remata un córner al mismo tiempo que salía Pazos y el balón llega a la red, señalando el único tanto de los muchachos de Vitoria.

El Atlético, en general, hizo un buen partido, aunque estas goleadas conseguidas en las primeras jornadas no significan que el equipo atraviesa un gran momento, pues para asegurar tal cosa será necesario que ante equipos de mayor envergadura, golee de la manera fácil y cómoda que lo ha hecho en estas dos primeras jornadas en el Metropolitano.

En el Alavés, destacaron el entusiasmo de todos sus componentes.

Guerra Prieto, se encontró con un partido cómodo, que estuvo a punto de estropear por mala interpretación de algunas faltas.—Alfil.

PERDIO EL MADRID EN SARRIA

Una lesión de Muñoz desarticuló al equipo "merengue"

Barcelona, 25. — Español, 2; Real Madrid, 1.

A las órdenes del colegiado García Fernández, los equipos se alinearon del siguiente modo:

Madrid: Alonso; Navarro, Marquitos, Lesmes; Muñoz, Zárraga; Mateos, Olsen, Di Stéfano, Rial y Gento.

Español: Soler; Argilés, Catá, Faura; Gámiz, Casamitjana, Arcas, Oswaldo, Cruellas, Ruiz y Moreno.

El campo de Sarriá registró un lleno absoluto. Mucho sol y calor. El Madrid, de salida, es recibido con pitos.

Aunque los ataques españolistas son continuos es el Madrid el primero en marcar, a los cinco minutos, en una jugada en la que no se preveía gran peligro. Avanza el Madrid por la izquierda, centra retrasado Gento a Di Stéfano y éste, desde gran distancia, envía un tiro que resulta muy colocado por el ángulo derecho, que Soler no puede parar.

El Madrid, aprovechando el desconcierto parcial de los españolistas pasa a dominar. Un peligroso tiro de Gento es desviado por Gámiz a córner. A los veinte minutos se lesiona Muñoz que se retira del terreno de juego.

Olsen baja a cubrir el puesto de Muñoz, del que se resienten los visitantes. A la salida de un córner, Cruellas cede el balón a Arcas y éste, de bolea, y desde cerca, bate a Alonso y logra el empate a uno.

A los 26 minutos reaparece Muñoz, que pasa a extremo derecha, con Mateos de interior izquierda, pasa Olsen a la derecha del ataque para cubrir Rial el puesto de medio derecho.

El Español domina intensamente. Una gran jugada de Arcas termina con disparo a poca distancia, que Alonso detiene. El Madrid pierde una magnífica ocasión, al fallar Olsen, solo ante Soler.

A los 31 minutos se retiran Cruellas y Olsen lesionados. Español y Madrid juegan con diez hombres, aunque la situación perjudique al equipo central con Muñoz prácticamente inútil. A los 35 minutos reaparece Olsen.

Se registra un avance de Arcas con tiro a puerta que sale fuera por poco. A los 42 minutos reaparece Cruellas cojeando visiblemente y permuta su puesto con Arcas que, con un tiro muy fuerte, desviado a córner, que no llega a lanzarse, da origen a la última jugada del primer tiempo que termina con empate a uno.

La segunda mitad del partido se caracteriza por fuerte presión inicial españolista.

A los quince minutos, manteniéndose el partido en las mismas características iniciales, se registra un centro de Cruellas que originaría el segundo tanto del equipo local. Arcas, que recoge el balón, se lo retrasa de cabeza a Oswaldo quien empalma un fortísimo tiro de bolea desde lejos, que se cuela a media altura y junto al poste en el marco del Madrid, consiguiendo así deshacer el empate y poner el marcador dos-uno a favor del Español.

Después de este gol, el Madrid cambia la posición de algunos jugadores sobre el campo.

El Español retrasa sus líneas y defiende su victoria, con lo que termina el partido.—Alfil.

Competido encuentro en Murcia, donde el "Barsa" obtuvo dos positivos con un gol

Murcia, 25.—Murcia, 0; Barcelona, 1.

Alineaciones. — Murcia: Echezarreta; Ferrándiz, Arnáiz, Roma; Calle, Chanchi; Mangui, Magritas, Badenes, Mena y Pallarés.

Barcelona: Ramallets; Seguer, Brugué, Gracia; Bosch, Segarra; Mandi, Villaverde, Kubala, Suárez y Manchón.

Buen arbitraje de Asensi. Gran entrada. El Barcelona sale atacando, bien apoyado por su media e interviniendo el meta local dos veces cuando iban cuatro minutos. Sigue una buena salida del meta murciano que evita un tanto de Villaverde. A los doce minutos se castiga al Murcia con golpe franco, que es tirado por encima de la barrera de jugadores por Kubala y roza el travesaño. Hay a continuación otros disparos murcianos que fueron bien atenazados por el meta catalán. A los 22 minutos, un tiro de Suárez no entraba por milímetros. Acosan los forasteros, pero reaccionan los locales que sacan varios córners sin consecuencias. Hay un tiro de Pallarés que está a punto de entrar. Cuando faltan cinco minutos para llegar al descanso, Arnáiz evita un tanto seguro al sacarlo casi de la misma raya de la puerta local.

En la continuación, al minuto, se castiga al Barcelona con un golpe franco y a poco se sacan contra el Murcia tres córners seguidos, luciéndose en sus intervenciones el meta local. Dominan los forasteros, y hay una internada de Villaverde que chuta, pero el meta desvía a córner superiormente. El juego se nivela y al minuto once, Chancho saca un gol de la misma raya murciana. El Murcia vuelve a imponerse y se vuelcan sobre la puerta barcelonista. A los 30 minutos, Villaverde, en un fallo, pierde un gol a portero batido, y ocho minutos más tarde, este mismo jugador sortea la defensa y fusila el tanto de la victoria para su equipo. A los 40 minutos se tira un golpe fran-

SEGARRA

co contra el Barcelona que tira Ferrándiz y se estrella en la barrera de jugadores, y a poco se saca un córner contra el Barcelona, sin consecuencias.

Por el Murcia destacaron el portero, el defensa central, que fué el mejor, y el extremo Pallarés. Por el Barcelona cabe distinguir a Segarra, Suárez, y a ráfagas, a Villaverde.

En el Murcia debitaron Roma, Arnáiz y Chancho, ya que la lesión de Gallardo obligó a introducir este cambio, que dió buen resultado, pues la nueva línea defensiva local ha reforzado mucho el equipo.—Alfil.

El Valladolid fué derrotado, por 4-1, en San Sebastián por la Real Sociedad

San Sebastián, 25.—Real Sociedad, 4; Valladolid, 1.

Real Sociedad: Bagur; Gordejuela, Suárez, Elizondo; Larrabeiti, Peporro; Querejeta, Sarasqueta, Igoa, La Guardia y Paz.

Valladolid: Saso; Matito, Lesmes, Losco; Gallet, Tini; Cerdán, Carlos, Murillo, Domingo y Valdés.

Arbitró Gardeazábal. Con tiempo magnífico y con una buena entrada se jugó el encuentro entre la Real Sociedad y el Real Valladolid.

Desde el principio del encuentro el dominio correspondió a los locales que en muy poco tiempo logran tres córners sin resultado positivo, pero esa presión de la Real tenía que dar sus resultados y a los 21 minutos, La Guardia, aprovechando un centro del extremo izquierda hace funcionar por primera vez el marcador. Continúa la presión donostiarra sin que el Valladolid dejara por eso de efectuar alguna incursión por el campo contrario. A la media hora, un centro de Larrabeitia es recogido por Igoa, que de cabeza consigue el segundo tanto. Con dominio de los locales se llega al descanso.

En el segundo tiempo reaccionan al principio los del Valladolid que consiguen cuatro córners sin consecuencias y crean momentos de peligro para la Real Sociedad. A los 18 minutos, Sarasqueta marca el tercer

IGOA

tanto de la Real. A los 22 minutos, llega el primer gol de los forasteros conseguido por Domingo de un tiro alto y cruzado. A los 29 minutos, Peporro marca el cuarto y último gol de la tarde para la Real.

Por el Valladolid destacaron los defensas, Domingo, Carlos y Valdés. Por la Real, Querejeta, que ha brillado mucho, Igoa, Peporro y Larrabeitia.

El arbitraje de Gardeazábal mereció el beneplácito del público, aunque el partido en sí no tuvo complicaciones.—Alfil.

VALER
BUEN PRINCIPIO Y...

BASES

La Casa JOSE PEMARTIN Y CIA. S. A., de Jerez de la Frontera, le ofrece la oportunidad de hacerse rico, adquiriendo sus incomparables productos embotellados.

Cada botella de sus productos siguientes:

COÑAC NUMANCIA - COÑAC VIEJISIMO - ANIS PEMARTIN-GINEBRA PEMARTIN - JEREZQUINA SAN JULIAN - JEREZ VIÑA PEMARTIN y VINOS BOLETO

llevan entre la cápsula y el tapón un disco numerado que da opción a los siguientes

PREMIOS

1.º El poseedor del disco cuyo número, serie y jornada coincidan con algunos de los boletos premiados publicados en el «Boletín Oficial del Patronato de Apuestas Mútuas Deportivas Benéficas», recibirá una cantidad igual al diez por ciento del valor del premio. Otro cinco por ciento para el dueño del establecimiento en que fué expendida la botella. Y otro cinco por ciento a repartir entre la dependencia del citado establecimiento.

2.º Semanalmente, la Casa PEMARTIN, concederá veinte premios en dinero efectivo que se sortearán entre todos los sobres que conteniendo diez discos, se recibían en la agencia-depósito de la Casa PEMARTIN en MADRID, calle Trafalgar número 31, indicando el nombre y señas del remitente y que serán numerados a su recibo.

3.º Al final de esta campaña publicitaria, la Casa PEMARTIN organizará un nuevo sorteo sorpresa entre todos los sobres recibidos, aunque ya hayan resultado premiados.

...FELIZ FIN BEBIENDO VINOS Y COÑAC PEMARTIN

RESULTADOS Y CLASIFICACIONES

PRIMERA DIVISION

Resultados:

Atlético de Bilbao-Valencia	4-2
Cultural Leonesa-Sevilla	0-4
R. Sociedad-Valladolid	4-1
Atlético de Madrid-Alavés	8-1
Coruña-Hércules	3-0
Las Palmas-Celta	2-1
Murcia-Barcelona	0-1
Español-Real Madrid	2-1

Clasificación

	J.	G.	E.	P.	F.	C.	Pn.
1.—Las Palmas	3	3	0	0	6	2	6+2
2.—Atlético de Madrid	3	2	1	0	19	3	5+1
3.—Barcelona	3	2	1	0	5	3	5+3
4.—Atlético de Bilbao	3	2	0	1	11	5	4
5.—Sevilla	3	2	0	1	9	6	4+2
6.—Español	3	2	0	1	6	8	4
7.—Real Sociedad	3	2	0	1	6	4	3—1
8.—Valencia	3	1	0	2	8	6	2
9.—Deportivo Coruña	3	1	0	2	8	7	2—2
10.—Valladolid	3	1	0	2	7	8	2
11.—Real Murcia	3	1	0	2	6	7	2—2
12.—Real Madrid	3	1	0	2	4	6	2
13.—Cultural Leonesa	3	1	0	2	4	8	2—2
14.—Celta	3	1	0	2	4	9	2
15.—Hércules	3	1	0	2	2	13	2
16.—Deportivo Alavés	3	0	1	2	3	13	1—1

CON HOJAS Palmera
Ras, ras... ¡y ya está!

SEGUNDA DIVISION

GRUPO PRIMERO

Resultados:

Logroñés-Sabadell	2-4
Caudal-Eibar	4-0
Santander-La Felguera	0-1
Gijón-Sestao	1-0
Lérida-Indauchu	6-2
Zaragoza-Ferrol	3-1
Tarrasa-Baracaldo	3-2
Osasuna-Oviedo	2-0

Clasificación

	J.	G.	E.	P.	F.	C.	Pn.
1.—Real Gijón	3	3	0	0	8	2	6+2
2.—Zaragoza	3	3	0	0	10	3	6+2
3.—Osasuna	3	2	1	0	7	3	5+1
4.—Caudal	3	2	0	1	9	2	4
5.—Sabadell	3	2	0	1	9	7	4+2
6.—La Felguera	3	2	0	1	4	4	4+2
7.—Santander	3	1	1	1	3	1	3—1
8.—Lérida	3	1	1	1	8	6	3—1
9.—Real Oviedo	3	1	1	1	4	4	3+1
10.—Tarrasa	3	1	1	1	6	7	3—1
11.—Eibar	3	1	1	1	4	7	3+1
12.—Indauchu	3	1	0	2	6	9	2
13.—Baracaldo	3	0	1	2	4	9	1—1
14.—Ferrol	3	0	1	2	3	8	1—1
15.—Logroñés	3	0	0	3	4	9	0—4
16.—Sestao	3	0	0	3	0	8	0—2

Motobic
CICLOMOTOR UTILITARIO-60 y 80 cms³
DEPORTES LIN · Don Sancho, 11

GRUPO SEGUNDO

Resultados:

Mestalla-San Fernando	2-1
Betis-Jerez	5-0
Cádiz-Castellón	2-3
Plus Ultra-Extremadura	0-2
Málaga-España Tánger	3-1
Atlético de Tetuán-Tenerife	1-0
España Industrial-Granada	2-1
Badajoz-Jaén	1-0

Clasificación

	J.	G.	E.	P.	F.	C.	Pn.
1.—Extremadura	3	3	0	0	8	3	6+4
2.—Badajoz	3	2	0	1	4	2	4
3.—Jaén	3	2	0	1	3	2	4+2
4.—San Fernando	3	2	0	1	4	3	4+2
5.—Mestalla	3	2	0	1	4	3	4+2
6.—Plus Ultra	3	2	0	1	6	5	4
7.—España Industrial	3	2	0	1	7	6	4
8.—Atlético de Tetuán	3	2	0	1	3	3	4
9.—Málaga	3	1	1	1	6	5	3—1
10.—Betis	3	1	0	2	6	3	2—2
11.—Tenerife	3	1	0	2	3	3	2—2
12.—España de Tánger	3	1	0	2	5	7	2
13.—Castellón	3	1	0	2	6	9	2
14.—Jerez	3	1	0	2	4	8	2
15.—Granada	3	0	1	2	5	7	1—1
16.—Cádiz	3	0	0	3	4	8	0—4

El seleccionador nacional presenció el partido Atlético Bilbao - Valencia

Los bilbaínos hicieron un primer tiempo magnífico logrando sus cuatro goles

Bilbao, 25.—Atlético de Bilbao, 4; Valencia, 2.

Atlético de Bilbao: Carmelo; Orúe, Garay, Canito; Mauri, Maguregui; Etura, Marcaida, Arieta, Uribe y Bilbao.

Valencia: Timor; Quincoces, Sendra, Sócrates; Pasieguito, Mangriñán; Mañó, Fuertes, Wilkes, Buqué y Antó.

Lleno completo en San Mamés y una tarde magnífica. El seleccionador nacional presencia el partido. Un magnífico tiempo primero del equipo local que consiguió durante él sus cuatro goles y una segunda parte anodina en la que el Atlético acusó cansancio y fué dominado por el Valencia, que consiguió en esta segunda parte sus dos tantos.

A los pocos minutos de comenzar, una mano del defensa derecho valenciano motivó que el árbitro concediera penalty que Uribe transformó en gol. A los cinco minutos, un tiro de Bilbao apunta el segundo gol Atlético. Empuja mucho el equipo local y se ve a los jugadores valencianos desconcertados por la rapidez y la seguridad de los bilbaínos. A los 15 minutos, la defensa local adelanta fuerte y raso, lo recibe Bilbao, que después de regatear espectacularmente, tira a puerta y consigue el tercer gol. A los 35 minutos una combinación entre Orúe, Uribe y Arieta, deja el balón a los pies de este último, que chuta a espaldas y consigue el cuarto gol.

En la segunda parte, la media va-

ARIETA

lenciana se adelanta y coloca en difíciles momentos a la meta bilbaína. A los 19 minutos, Antó a fallo de la defensa local consigue el primer tanto para el Valencia. A los 34, Wilkes a pase de su defensa dribla a varios contrarios, tira de lejos y consigue el segundo para los visitantes.

El 4-2 final refleja exactamente la actuación de ambos equipos. Arbitró el Sr. Rivero que tuvo una actuación discreta.—Alfil.

Durántez Padierna
MEDICO-DENTISTA
Martínez de Azcoitia, 1, primero
PALENCIA

RELOJES SUIZOS
A PLAZOS Y CONTADO
La Casa más antigua. Relojes desde 44 pesetas al mes. Pida catálogo gratis
COMERCIAL RELOJERA SUIZA
Apartado, 66. — ZAMORA

Muchos nervios y emoción en el "reñido encuentro" entre Las Palmas y el Celta

Las Palmas de Gran Canaria, 25.—Las Palmas, 2; Celta, 1.

Las Palmas: Castellanos; Jaco, Beltrán, Marcial; Torres, Naranjo; Atienza, Vázquez, Ricardito, Peña y Macario.

Celta: Adauto; Quinocho, Cantero, Otero; Juan Francisco, Villar; Azpeitia, Olmedo, Mauro, Artime y Torres.

Arbitraje difícil de Novellas por el nervosismo en que transcurrió la lucha, siendo fuertemente silbado por el público, pero sin que su actuación influyera en el resultado del partido.

El encuentro ha sido muy reñido y ha transcurrido en un ambiente de gran nervosismo, pues si Las Palmas mandó en el campo durante los 90 minutos, el Celta no se entregó nunca, brillando por su gran entusiasmo desde el principio hasta el final. Ni siquiera el primer gol de Las Palmas, logrado a los cinco minutos de juego frenó el entusiasmo de los gallegos, que han cuajado esta tarde un gran encuentro frente a un adversario que dominó más y que ha podido sacar adelante los dos puntos, cuya pérdida hubiera sido la sorpresa más fuerte de esta jornada. Con el resultado de 1-0, marcado por Ricardito en un tiro desde lejos a los cinco minutos, que sorprendió a Adauto fuera del marco, se llegó al descanso, habiéndose tirado en esta parte cuatro córners a favor de Las Palmas y uno a favor del Celta. En esta primera parte, a los 30 minutos se lesionó el defensa central gallego Cantero que después de unos minutos reapareció en el campo como figura decorativa de extremo izquierdo y que nada podía hacer. Profundos cambios en el Celta, Villar pasa a cubrir el puesto de Cantero en la defensa; Torres se traslada a la extrema derecha, mientras Artime, que jugaba lo mismo en apoyo de los medios y de la defensa, quedó de volante izquierdo, obligando al extremo derecho Azpeitia a actuar de interior.

La segunda parte se inició con una gran jugada del Celta llevada adelante por Olmedo con pase a Torres y centro de éste que remata Mauro de cabeza bajo el ángulo, parando difícilmente el portero Castellanos. Logra reaccionar Las Palmas y Adauto se luce en varias intervenciones muy buenas. Incursiones canarias y en dos ocasiones rechazan los postes contrarios sus tiros. A los 17 minutos el delantero centro Mauro traspasa a los defensas contrarios y solo ante la puerta canaria malogra la mejor ocasión del Celta que se había presentado para marcar. No obstante, continúan ahora con más insistencia los ataques del Celta y como fruto de esta insistencia llegan los gallegos a igualar en el marcador a los 26 minutos en una jugada de Olmedo que lleva la jugada hacia adelante y pasa a Mauro. Este remata muy raso y ajustado al ángulo sin que el portero canario pudiese hacer nada por impedir el tanto. Con el empate se hace más emocionante la lucha y los canarios logran inclinar nuevamente el marcador a su favor. A los 30 minutos marca Peña de cabeza en interesante jugada cuando varios delanteros contrarios amenazan ya la meta defendida por Adauto. A los 43 miminutos, el propio Peña marca gol, pero el árbitro anula el tanto por fuera de juego. Durante la segunda parte, los canarios tiraron tres córners y los gallegos dos.

En resumen, un partido muy enérgico y hasta última hora incierto por el resultado, pues si los canarios ejercieron mayor dominio territorial, los gallegos no se entregaron en ningún momento y amenazaron más veces la meta contraria. Los forasteros no sólo realizaron una magnífica labor defensiva, sino que no desaprovecharon las oportunidades de ataque. Estuvieron siempre bien avanzados Torres, Mauro y Olmedo, siendo Torres siempre la flecha más amenazante para los canarios. De no haber sido por la lesión de Cantero, lesión que obligó a los forasteros a cambiar todo su sistema defensivo, a buen seguro que los dos puntos tan disputados hubieran sido más difíciles para los jugadores isleños.—Alfil.

PISAPAPELES, ESCRIBANIAS, ARTICULOS DE ESCRITORIO, EN I. G. DIARIO-DIA

M.C.D.2022

Nuestra Señora la Virgen de las Angustias, Patrona de Villarramiel

GLOSARIO

Fe y amor a la Virgen

Hay fiestas que aun llamándose periodísticamente inolvidables, apenas si permiten hueco al comentario, porque nacen y mueren sin emoción —fragancias de unas horas, centelleos momentáneos— mientras otras, como las del Milenario de Villarramiel, calan hondo y marcan un hito en la historia de los pueblos, después de dejar la mejor semilla en el corazón de sus hijos.

De los actos que tuvieron lugar el domingo en la industriosa villa, cualquiera de ellos podría subrayarse por su solemnidad, pues todos brillaron a la mayor altura, pero en el que culminó la fe de Villarramiel, como decía desde el púlpito de San Miguel el ilustre jesuíta P. Luis Fernández Martín, fué en el solemne acto religioso presidido por la venerada imagen de la Virgen de las Angustias. Ella puso manos piadosas en las heridas abiertas a lo largo del tiempo, en los azares de las vidas de los villarramielenses y como Ella fuera seguro refugio donde ampararse y aliento en las vacilaciones y desmayos, a Ella se volvieron primero los ojos de sus hijos desparramados por todas las tierras de España, en el día del Milenario de la fundación de la villa y su primer acto como obligada y divina diana fué postrarse a los pies de la Gran Señora que conocía la cara de todos sus hijos, porque en sus hogares, por muy distantes que se encuentren del santuario, la invocan a diario y la veneran tradicionalmente.

Nacía la fiesta del Milenario, impregnada de Fe religiosa y traía la alegría a los que nacieron bajo los mismos cielos azules y se formaron del barro de la tierra eterna de Campos.

Villarramiel, en el amor a su Virgen, quedaba hermanado en un mismo fervor, en un mismo afán y en una misma devoción.

Charla de prosa limpia y concreta

En la plaza de Villarramiel, igual a la de todos nuestros pueblos y que, en suma, representa el espíritu independiente de Castilla, hubo ayer fiesta de las grandes. Desde el balcón de su Ayuntamiento el ilustre periodista D. Víctor de la Serna se encargó de hacer la aureola de Herramel Alvarez, que allá por el año 955 fundara la Villa de Ramel, nuestro industrioso Villarramiel de hoy.

El orador hizo una charla de prosa limpia y concreta, en renglones rectos y claros. En dos pinceladas compuso de mano maestra el colorido del cuadro. Por horizonte el luminoso sol de Castilla saludando a cántabros y astures que bajaban a estas tierras en son de reconquista y pelea contra el infiel. En las peladas llanuras de Campos se asentó Herramel Alvarez, figura que el conferenciante rodea de la luz de entereza que suele resplandecer en los caudillos de la Edad Media. Y explica cómo nuestro héroe funda el poblado de Villarramiel que empieza en sus albores a gozar de las behetrías comunales en las que luego descansara la preeminente condición civil, de hombres libres, de sus laboriosos habitantes.

En esto fundamenta Víctor de la Serna la mejor heráldica que un pueblo puede exhibir: el trabajo que, por sí solo, ya enaltece al hombre.

El orador, con palabra precisa, canta la gloria humana y cristiana de Herramel, que es lo que dió a la época medieval un carácter individualista, para sacar la consecuencia de que frente al sentido de entonces de la formación política y espontánea, es necesario exaltar el concepto reflexivo y razonado de la Patria como unidad política plasmada en un estado fuerte y digno como el que hoy conduce Francisco Franco.

La charla de Víctor de la Serna ha durado exactamente veinticinco minutos. En tan reducido tiempo «vió» los problemas como un maestro del periodismo, hizo brillante filosofía de la historia, expuesto todo con la galanura y luminosidad de un artista de la palabra y de la pluma.

La fina oratoria de Diaz-Caneja

Palencia puede sentir el orgullo de tener en Emilio Díaz-Caneja, palentino de sangre, de tradición y de aficiones —le gusta pasear por la Orilla del Río y los soportales de la Calle Mayor y adentrarse por las frondosas huertas de la Fuente de la Salud—, un exégeta finísimo, un lírico y apasionado comentarista.

Su intervención en los actos del domingo en Villarramiel estaba justificada por su cargo de Magnífico Rector de la Universidad de Valladolid y la representación del Sr. Ministro de Educación Nacional. Esto honraba mucho. Pero allí hacía también acto de presencia el palentino, que se sentía feliz entre los suyos.

Por eso, por ser el palentino lo que se busca en él y no su veta intelectual, que dicho sea de paso le vale ser figura en la ciencia, le encontramos en él mismo. En todas las tribunas donde asoma su voz es para decir verdades transcendentales y pensamientos magníficos. Pero a nosotros, cuando llega a su tierra, le queremos oír suspiros de nuestra Palencia, con límites que se abren en Peña Labra y se cierran en el Cerrato. Siempre en su afinada y sutil palabra se encuentra una amplitud de metáfora, nuevos matices y claroscuros del sentimiento que no hallamos en escritores colosos del siglo. Podría decirse que la oratoria de Emilio Díaz-Caneja sabe captar la Fe y la Belleza con la voz lírica de este siglo.

En Villarramiel dijo lo preciso. Como Rector, que apoyaría el sueño del pueblo de poseer en cercano día una Escuela profesional de curtidores, capaz de poner a sus hombres a la altura de los del mismo gremio, de Igualada. Y como palentino se escaparon de sus labios, cual un perfume de entre las manos, los más bellos pensamientos de florilogio a esta tierra abierta, católica y universalista.

Celebremos, pues, el Milenario de Villarramiel no sólo por lo que el domingo oímos y porque a la llamada de los organizadores de la fiesta acudieran hijos del pueblo, de todas las clases sociales, diseminados por la Madre Patria, sino porque en una mañana luminosa de Otoño, como los viejos caballeros, se hiciese allí acto de mucha fe y de mucho amor a la tierra de donde salimos. Esto es, en frase de Menéndez Pidal, «mucha edad media continuada».

Herramel, desde la Eternidad, como decía nuestro querido Prelado, contemplaría satisfecho el espectáculo maravilloso que le ofrecieron el domingo sus hijos.

José ALONSO DE OJEDA

VILLARRAMIEL CELEBRA SUS MIL AÑOS

"Una villa de proletarios libres en la Edad Media"

Víctor de la Serna en su magnífica charla propone la creación de una "Escuela de Curtidores"

Desde el balcón del Ayuntamiento de Villarramiel de Campos pronunció el domingo una amenísima y brillante charla, el ilustre periodista don Víctor de la Serna, cuyo texto íntegro es el siguiente:

Excmo. Sr. Obispo de Palencia, Conde de la Pernía, Excmo. Sr. Rector de la Universidad de Valladolid, representante en este acto del excelentísimo Sr. Ministro de Educación Nacional; camarada jefe provincial, señores, señoras:

Os saludo a todos con una indecible emoción que nace de un hecho tan sencillo, pero para el que ha hecho recorrer tanto espacio de la historia, como el que yo esté aquí, frente a una villa de labriegos y de artesanos para celebrar el primer milenario de la fundación de un pueblo de Castilla y comenzar el segundo feliz milenario que hoy empezamos.

Yo me pregunto, ¿cuál es la causa de que me hayáis elegido a mí? Por qué, si España está tan llena de buenos oradores —igual que el infierno está empedrado también de buenos oradores—. Y me contestó que me habéis elegido sencillamente por un acto de piedad fraterna. Tal vez porque alguna vez me habéis visto rondar las tapias de la villa y porque he pasado por esta Tierra de Campos con aquella devoción, con aquella unción filial, con que sólo los españoles, que lo somos dos veces por no haber nacido en España, cruzamos estas tierras de leyenda, de fe y de amor.

Yo os felicito, por haber tenido este gesto de celebrar vuestro milenario. No sois el único pueblo milenario de Castilla; en Castilla empiezan muy pronto los pueblos a cumplir mil años; pero habéis tenido el buen gusto, habéis tenido la delicadeza con vuestra historia de conmemorar el nacimiento elevando un monumento a aquel hombre que vino de mis tierras del Norte a fundar esta villa, anclando en ella la primera cruz, que no se extinguirá jamás, sobre el cielo estricto y nítido de los Campos Góticos. Era una época en que todo el inmenso espacio sobre el cual se había de decidir la historia de España, este espacio que va desde los montes que vosotros podéis ver desde las eras de vuestra villa, hasta la ribera misma del Duero, las antiguas Bardulias, eran una pura desolación, un desierto. Acababa de pasar la marea espantable de los sarracenos, destruyéndolo todo, hollándolo y maculándolo todo, y el pueblo español, constituído entonces por aquella prócer y patricia mezcla de visigodos y romanos, tuvo que replegarse al otro lado de las montañas para desde allí reemprender la obra fabulosa que había de durar 800 años y al final de la cual, España, aquellos hombres, tenían que multiplicar el mundo por dos, porque no les cabía el afán de imperar en nombre de Cristo.

Fué entonces, cuando apretujada aquella gente goda detrás de las montañas y avanzando los caudillos hacia el sur inició aquel proceso entrañable y humano, del que tan poco se habla, porque no es un proceso militar, pero que tiene la grandeza y hasta la santidad de los grandes movimientos humanos que se realizan bajo la fe de Nuestro Señor.

Este Movimiento es de la repoblación de España. Entre los montes y el Duero, el desierto. Pero la tierra patricia esperando ser fecundada para devolver los tesoros de sus entrañas al noble pueblo que la habita y la trabaja. Y es entonces cuando un noble alavés de la estirpe de los Vela, esa vieja estirpe tan luchadora en tierras de León, funda esta villa dándole su propio nombre. Comienza la vida administrativa de Villarramiel dándonos un maravilloso ejemplo, extraordinaria muestra de lo que puede ser un pueblo libre de labriegos y de artesanos, sometidos al fuego de la justicia y sometidos al calor de la fe. Durante mil años no ocurre en Villarramiel ni una sola lucha intestina. La altivez de los villarramielenses conserva, como recordaba tan brillantemente vuestro convecino y vuestro hermano, el padre Luis Fernández, conserva con la fuerza de sus corazones las murallas invisibles que la preservan de todos los males. Pero no perece jamás la altivez, siempre está en pie esa altivez, enhiesta como las torres de vuestras Iglesias. Y si las Iglesias de Villarramiel se contemplan desde toda Tierra de Campos, la altivez de los villarramielenses se ha sabido contemplar en alguna ocasión de su historia, desde toda España. Y fué en la ocasión de la famosa visita de aquel Prelado Caudillo, valiente, gran español, inteligente y violento como todos los de su época, más cubierto de hierro que de púrpura, el famoso arzobispo vencedor y organizador de la batalla de Las Navas de Tolosa, don Rodrigo Jiménez de Rada, que al pasar por la villa de Villarramiel exigió que se le prestaran ciertos tributos en nombre de unos privilegios que él suponía que poseía. Y entonces el párroco de Villarramiel, defendiendo los derechos de la Silla palentina y defendiendo los derechos de la libertad del pueblo, se negó ante el Prelado, magnífico pero soberbio, a darle aquellos tributos que exigía violentamente. Y esto dió origen a aquel famoso pleito, a aquella famosa lucha que a lo largo de un año llenó de tinta las chancillerías y llenó de tinta los juzgados civiles y eclesiásticos, hasta que por fin el soberbio prelado tuvo aquel acto de humildad que tanto le honra de pedir perdón al Prelado palentino y al propio párroco de Villarramiel.

Una vez más con aquel gesto de altivez, digna y legítima, el pueblo de Villarramiel defendía con las murallas invisibles de su espíritu las invasiones y las atribuciones injustas de los hombres.

Pero la característica de esta villa, aquella que yo quiero poner de manifiesto, es la de su condición de villa proletaria y artesana.

Toda la vida de Villarramiel gira en torno a dos nobles oficios, dos oficios que nacen como el trigo mismo de la propia tierra. Son el oficio de pelaire y el oficio de curtidor. El oficio de pelaire, aquel en virtud del cual se arranca el vellón de las ovejas que pastaban en La Nava, para tejer con ellos los vestidos que cubrían a los prelados, a los guerreros, a los magistrados y al mismo pueblo, es un oficio que se produjo y se desarrolló en Villarramiel, con tal perfección, que Villarramiel llegó con el tiempo a ser una especie de Universidad de pelaires, quizá la primera Universidad Laboral de España, donde se venían a examinar todos los pelaires de la Península para poder ejercer con licitud el oficio de cardador. Por eso, villarramielenses, más que una soberbia pieza heráldica de leones, que significan el valor vencido, más que una pieza heráldica de torres derribadas, vosotros debéis estar orgullosos de tener en vuestro blasón de la villa, una carda, el humilde instrumento que representa un trabajo de siglos y que representa una perfección mecánica del proletariado de Villarramiel, que le dió el privilegio de ser él únicamente quien pudiera transmitir los secretos y las perfecciones de un oficio a las generaciones venideras. Y con el tiempo decayendo la industria de la lana por la invasión de industrias extranjeras, por la perfección mecánica, Villarramiel no capitula, de su condición de villa artesana y proletaria e inventa en el siglo pasado la industria del curtido.

Y hoy Villarramiel de Campos es conocida en toda la ancha Castilla por la industria de los curtidos. Y yo en este día, en que se comienzan otros mil años de felicidad —Dios lo quiera— para Villarramiel, os ruego villarramielenses, que penséis en perpetuar este noble oficio de los curtidos, en perfeccionarle, en hacerle grande y en hacerle digno de los mil años de historia, civil, pacífica y ejemplar de esta villa. Y para ello, nada mejor que vosotros que estais situados en una ruta de cultura, por donde han pasado tantas civilizaciones y tantos hombres portadores del saber y portadores de los dones del espíritu, vosotros que estais a un tiro de ballesta de la ciudad que albergó los Primeros Estudios Generales de España, la primera Universidad de España, creeis aquí un centro de cultura para los trabajadores de la Industria del Cuero. Pidais al señor Ministro de Educación Nacional, por medio de su ilustre representante en este acto, que se cree en Villarramiel una Escuela de guadanecileros, una Escuela de trabajadores del cuero, que hagan llegar los trabajos artísticos de Villarramiel y los trabajos industriales, no solamente a todos los rincones de la ancha Castilla, sino a todos los rincones de la Madre España y finalmente, a todos los rincones del mundo con el recuerdo de vuestros grandes artesanos. (Aplausos).

Sois gente de behetría, villarramielenses, sois gentes libres para elegir vuestro protector. Al cabo de los 1.000 años, enfrente de la figura de vuestro fundador, ejerced de nuevo el derecho de elegir vuestro señor. Y yo os digo, villarramielenses, el señor está a la puerta, el señor de Villarramiel es uno, y sangre de villarramielenses han confirmado esta elección. El señor de Villarramiel es Francisco Franco, nuestro Caudillo, que al comienzo de este nuevo milenio se pone al frente del futuro de Villarramiel para hacer grande y para seguir haciéndole libre. (Aplausos).

Y que se diga siempre, villarramielenses, que sea verdad siempre, ese viejo refrán castellano que dice que «no es buen señor el que en Tierra de Campos no tenga un terrón».

¡Arriba España!

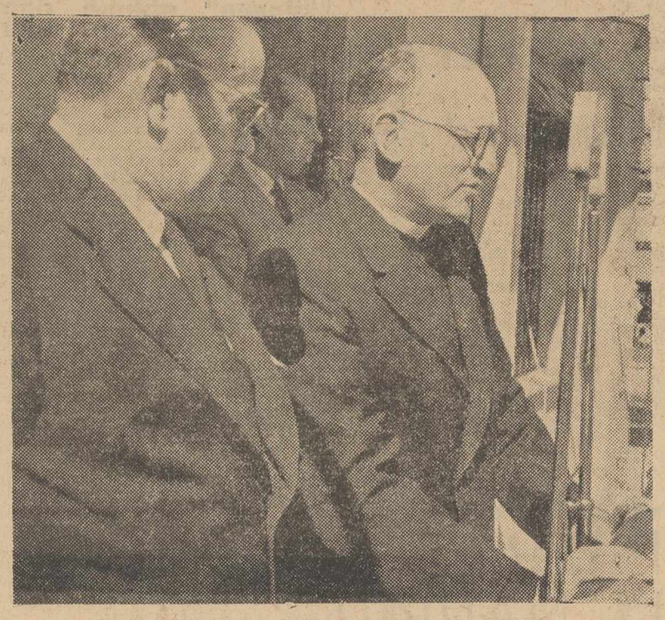

En el balcón del Ayuntamiento, el Padre Luis Fernández, con el gran periodista y escritor, don Víctor de la Serna.—(Foto Payá).

Las autoridades escuchan en la Plaza del Ayuntamiento la palabra del escritor y periodista Víctor de la Serna, en su charla sobre el Milenario de Villarramiel. (Foto PAYA).

Presidieron los actos, el Rector de la Universidad de Valladolid en representación del Ministro de Educación Nacional y todas las autoridades provinciales

Solemne función religiosa en la Iglesia Parroquial

En la Plaza del Ayuntamiento se descubrió un busto a don Herramel, fundador de la Villa

Fiesta grande el domingo en Villarramiel. Y día especialmente señalado porque la villa de la Tierra de Campos celebraba el Milenario de su fundación. En Castilla los pueblos cumplen pronto mil años, como nos dijo Víctor de la Serna en su amenísima charla, pero Villarramiel, demostrando que era verdad el juego de palabras que Ros hacía en su oda a don Herramel llamando tierra de hombres, a la Tierra de Campos, por el especial interés de sus hijos, abría ancho cauce al deleite del espíritu, con una fiesta mayor que congregaba en la villa pellejera, al cumplir ésta su primer milenario, a una familia dispersada por la ancha geografía española y que volvía al lar para estar junto a aquel don Herramel Alvarez, hecho piedra ya en una estatua que floreció en la plaza principal del pueblo.

Villarramiel celebró sus mil años en un jubiloso y radiante día del mes de septiembre, poniendo un fuerte sol la luz necesaria para que brillasen junto al entusiasmo popular, las colgaduras que lucían todas las ventanas y balcones de la villa, y el colorido de unas calles repletas de un público endomingado. De unos hombres, que, quizá hacía hasta treinta años que faltaban de su pueblo y estuvieron allí el domingo.

MISA SOLEMNE

En la Parroquia se celebró a las diez de la mañana una misa solemne que ofició el párroco don Valentín Giraldo y fué cantada por un coro de la localidad. Ocupó la sagrada cátedra el Padre Luis Fernández S. J., entusiasta villarramielense que investigó los archivos en busca de la historia de su pueblo y que fué uno de los iniciadores de esta fiesta del Milenario. Hizo un canto a la Virgen de las Angustias que fué escuchado con gran atención por todos los fieles que llenaban las amplias naves de la Iglesia y llegó también su palabra a todos los rincones del pueblo, por medio de los altavoces instalados en la torre del templo.

AUTORIDADES

En el Presbiterio ocupó un sitial, el Prelado de la Diócesis, Dr. don José Souto Vizoso, a quien acompañaba el canónigo magistral de la Santa Iglesia Catedral de Palencia, don Zacarías Gama.

En lugares preferentes asistieron a la ceremonia religiosa el Excmo. señor don Emilio Díaz-Caneja, Rector Magnífico de la Universidad de Valladolid, que ostentaba la representación del Ministro de Educación Nacional, el Gobernador Civil y Jefe Provincial del Movimiento, don Jesús López Cancio, Gobernador Militar Coronel don Enrique Daganzo, Presidente de la Diputación D. Buenaventura Benito, Alcalde de Palencia don Vicente Almodóvar, Alcalde de Villarramiel don José Herrero Nieto, Delegado Provincial de Sindicatos don Amando Fernández, Delegado de Trabajo, delegados provinciales de Información y Turismo de Palencia y León, Director Accidental del Instituto «Jorge Manrique», Subjefe Provincial del Movimiento, Director de DIARIO-DIA, así como otras autoridades y representaciones provinciales y todas las autoridades de Villarramiel.

A los actos asistieron también, como hemos dicho, numerosos villarramielenses, algunos de ellos que ocupan altos cargos, así como periodistas de Madrid, con don Víctor de la Serna y don Félix Ros, que habrían de intervenir en los actos en honor del fundador de la villa.

En la Consagración interpretó el Himno Nacional la Banda Municipal de Música del pueblo.

DESCUBRIMIENTO DEL BUSTO DE DON HERRAMEL

Terminada la ceremonia religiosa, se celebró un acto público en la Plaza principal del pueblo, en el que fué descubierto el busto erigido a don Herramel Alvarez, fundador de la Villa. Las autoridades ocuparon una sillas que se habían colocado en lugar preferente y el Gobernador Civil, con el Rector de la Universidad de Valladolid y el Alcalde de Palencia, descubrió la estatua, mientras las notas del Himno Nacional se mezclaban con los aplausos de la multitud.

Desde el balcón del Ayuntamiento don Bernardino Herrero, del Consejo de Investigaciones Científicas, ilustre villarramielense, pronunció unas palabras para referirse a la historia de la villa y presentar a don Félix Ros y a don Víctor de la Serna que hablarían a continuación.

El Catedrático de Literatura, poeta y dramaturgo, don Félix Ros, leyó una oda a don Herramel Alvarez y a continuación, don Víctor de la Serna, ilustre periodista, pronunció una amenísima charla que tituló «Una villa de proletarios libre en la Edad Media», que recogemos íntegra en otro lugar de este número. Entusiastas aplausos acogieron las palabras de todos los oradores.

INAUGURACION DE LA BIBLIOTECA

Las autoridades, precedidas por la Banda de Música y seguidas por todo el pueblo que había llenado la espaciosa plaza durante el acto celebrado en ella, se trasladaron a continuación a la Biblioteca Municipal quedando inaugurada después de ser bendecida por el Prelado de la Diócesis, Doctor Souto Vizoso.

El Padre Luis Fernández, S. J., hizo constar el agradecimiento de Villarramiel al Ministro de Educación Nacional representado en el acto por el Rector de la Universidad de Valladolid, por esta gran mejora cultural que supone la biblioteca y cuyo recuerdo quedará unido al de las fiestas del Milenario.

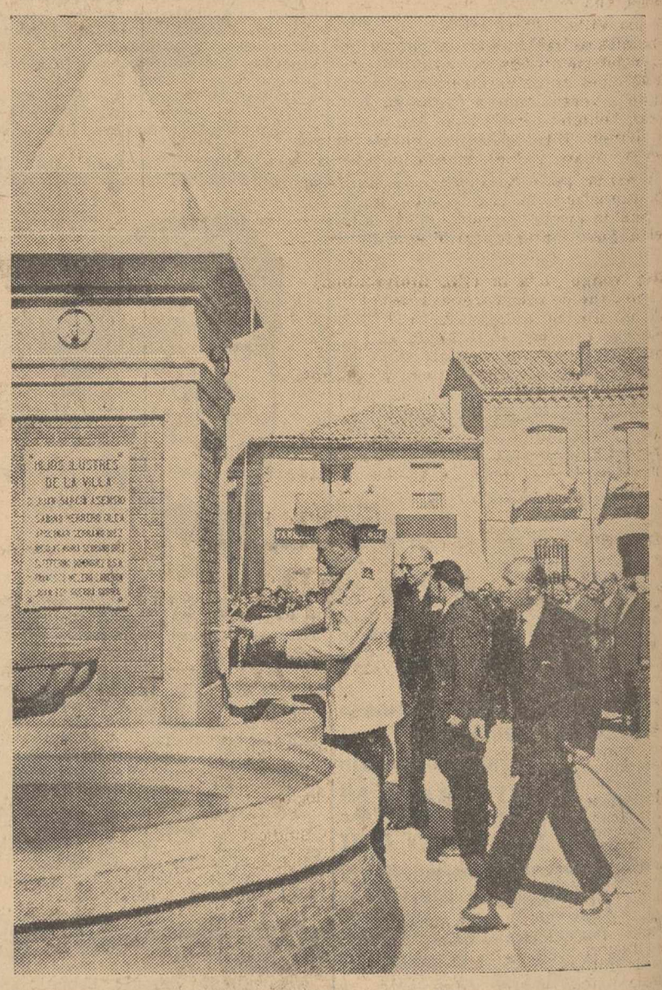

Momento solemne en el que el Excmo. Sr. Gobernador Civil de la provincia se acerca a descubrir el busto de don Herramel Alvarez, obra del escultor palentino don Julio Gutiérrez.—(Foto Payá).

Fábrica de Mosaicos
y Piedra artificial
ELOY RODRIGUEZ
VILLARRAMIEL

El aparato de radio marca Tungsrán, con que la Parroquia de Ampudia ha obsequiado a sus bienhechores, ha correspondido al 2.531

EL PARROCO

M.C.D.2022

A Villarramiel de Campos en sus fiestas milenarias

Abajo, la ancha estepa de Castilla;
arriba, el palio inmenso del espacio...
Secas llanadas, cielo azul, y, en medio,
Villarramiel de Campos.

Ni una colina frente al cierzo crudo
para ofrecerle protección y amparo,
ni un bosque umbrío que pantalla fuera
contra el ardiente soplo del solano,
ni un escarpado berrocal bravío,
ni la verde ternura de unos prados,
ni un hontanar de linfa diamantina,
ni la sombra amorosa de unos álamos...

¡Sólo el cielo y la tierra, Dios y el hombre,
en la extensa planicie, mano a mano!

Dios puso aquí el buen sol vivificante,
y de la luna el disco plateado,
el gozoso reir de las auroras,
la fugitiva luz de los ocasos,
el radiante esplendor del mediodía,
el tesoro infinitivo de los astros,
el consuelo inefable de las lluvias,
y de las nieves el piadoso manto;
de las tierras las fértiles entrañas,
el germen vivo de los rubios granos,
y el jubiloso vuelo de la alondra
que al cielo eleva sus epitalamios.

Lo demás, ya fué cosa de los hombres,
de estos audaces hombres castellanos
de almas abiertas, recios corazones,

Ellos hendieron la áspera corteza
para buscar los escondidos álveos,
ellos regaron con sudor las mieses,
y encallecieron las nervudas manos,
para inyectar salud y lozanía
en la dermis enferma de estos campos.

¡Epica lucha, desigual batalla,
para un triunfo difícil y precario!

Ellos ansiaban más; ellos tenían
más brillante ideal, sueños más altos,
y de la tiranía de la gleba
no quisieron ser víctimas ni esclavos.

Entonces, surgió el temple de la Raza,
que en los pechos estaba soterrado;
se abrió su vida a nuevos horizontes
y a fabriles empresas se arrojaron,
mientras la esquiva Ceres, desdeñada,
se refugiaba en brazos mercenarios.

Y así Villarramiel miró a sus hijos,
insensibles al sueño y al cansancio,
dispersarse por todos los caminos
y en tenaces empeños afanados,
libando a veces vinos de victoria
y otras bebiendo hieles de fracaso!
mas siempre con su imagen en las almas
y con su amado nombre entre los labios.

Y así se pudo hacer fuerte y famoso,
en la angustiada soledad del páramo,
este pueblo ejemplar, que es luz eterna
en el augusto templo del Trabajo.

Hoy vengo yo a la villa inolvidable,
que cuna fué de mis antepasados,
desde mi alegre y dulce Piedrahita,
a celebrar también su Milenario,
porque en mis venas corre sangre suya
y sé que estoy aquí como entre hermanos.

A tu excelsa Patrona me encomiendo,
pongo mi corazón en su regazo
y alzaré luego un vaso de buen vino
¡a tu salud, Villarramiel de Campos!

Luis LOPEZ PRIETO

Brillante acto académico de exaltación del Milenario de Villarramiel

Don Emilio Díaz-Caneja pronunció un elocuentísimo discurso

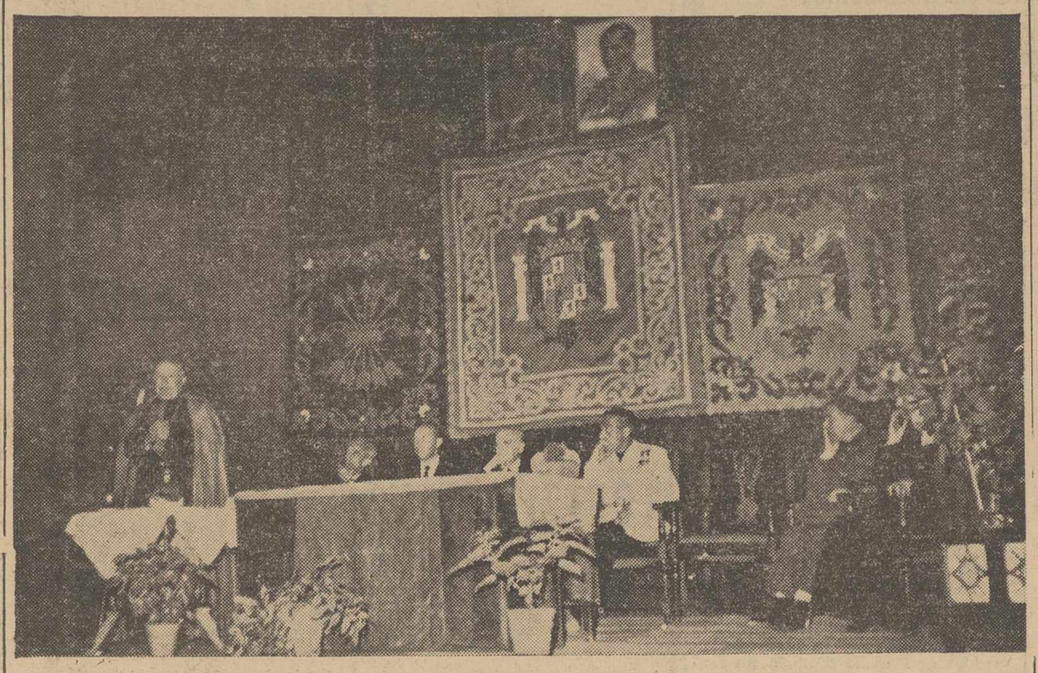

La presidencia del acto académico celebrado en el Teatro de Villarramiel durante el discurso del Rvdmo. Prelado de la Diócesis Dr. Souto Vizoso. (Foto PAYA)

A la una de la tarde, se celebró un acto académico en el Teatro de la localidad, que fué insuficiente para albergar al numerosísimo público que tuvo que seguir las intervenciones de los oradores desde la calle a través de los altavoces instalados.

En el escenario, adornado con tapices, con el Escudo Nacional y el emblema de la Falange, figuraban dos grandes retratos de Franco y José Antonio.

Ocuparon la presidencia el Gobernador Civil, el Rector Magnífico de la Universidad de Valladolid, el Prelado de la Diócesis, el Gobernador Militar y el Alcalde de Villarramiel.

El Delegado de Información y Turismo de León, don Juan Bautista Serrano, activo villarramielense, pronunció unas palabras presentando a los oradores.

Don Pedro Fernández, se refiere en su discurso al pasado de Villarramiel haciendo historia de la Villa (Foto PAYA)

PALABRAS DEL ALCALDE

En primer lugar, el Alcalde de la Villa, don José Herrero Nieto, leyó una cuartilla testimoniando su reconocimiento al Rvdo. Padre Luis Fernández, S. J., y su hermano y colaborador, don Pedro, que permitían con su investigación ser testigos de uno de los hechos más gloriosos—dijo—de nuestra historia local, nuestro nacimiento como pueblo, nuestra evolución como villa y nuestro resurgimiento como industria. Agradeció asimismo la ayuda prestada por las autoridades nacionales y provinciales y el entusiasmo que pusieron en su tarea los concejales del Ayuntamiento de Villarramiel.

DON PEDRO FERNANDEZ HABLA DEL PASADO DE VILLARRAMIEL

Don Pedro Fernández, hace uso de la palabra a continuación, haciendo emocionada historia del pueblo que le vió nacer.

«Nuestros antepasados, afirmó, hombres de acción, no nos dejaron, o hasta ahora lo desconocemos, la Carta puebla que cual la del Conde Movio a Valerio y sus cuatro compañeros, les otorgó para poblar a Brañosera; pero nos legaron su espíritu de soberana independencia, por el que desde su origen no reconocieron más señorío que el divino y el del Rey».

Dijo después: «El famoso privilegio de las behetrías que aquí se guardó les preservó de aquel espíritu gótico-caballeresco que tanto mal hizo en otros pueblos. Aquí ningún oficio se tiene por vil o desnonroso, sólo se desprecia a los ociosos y holgazanes».

«Este es, en mi sentir, el espíritu de la historia de Villarramiel». Una gran ovación acogió sus palabras.

EL FUTURO DE VILLARRAMIEL

Habla a continuación el P. Luis Fernández, S. J., que para fijar lo que él cree que debe ser el futuro de Villarramiel, volvió los ojos a las páginas, llenas de sentido, del Párroco don Alonso Martín Pérez, que lo fué durante cuarenta años en la villa.

Examina, dice, el sacerdote en sus escritos las virtudes y defectos de los villarramielenses. Se queja en su tiempo de la poca difusión de la cultura e interviene ya el Padre Luis Fernández para afirmar que si algo hemos de esperar del futuro y en algo debemos fundamentar éste, es precisamente en la difusión de la cultura.

Apoya la iniciativa de Víctor de la Serna de pedir al Ministro una Escuela Profesional en Villarramiel que enseñe, junto a los fundamentos de la cultura humanística, la técnica de la industria del curtido para la transformación completa del pueblo, y modernizar con todos los últimos adelantos, este quehacer.

La cantera de Villarramiel —termina diciendo—puede ser para eso y mucho más. (Grandes y prolongados aplausos).

PALABRAS DEL SEÑOR OBISPO

A seguido, el Prelado de la Diócesis, doctor Souto y Vizoso, pronunció unas palabras, expresando su congratulación entusiasta por estas fiestas, su felicitación a los organizadores del Milenario, su aplauso a las autoridades que han contribuido a la celebración y enhorabuena a los industriales que hicieron la Exposición, y su felicitación completa a toda la villa, tan laboriosa y que él quería ver para el futuro también tan unida.

Hizo un canto a Nuestra Señora de las Angustias, dogmatizando sobre la tarea corredentora de la Santísima Virgen, y terminó con una consigna apostólica de San Pablo, queriendo ser como un eco que interpretase lo que don Herramel hubiera dicho en el Milenario a sus hijos: «Permaneced siempre así en el amor a Dios y a la Patria», porque el futuro es hijo del hoy, y que dentro de mil años, otro Obispo de Palencia pueda felicitar a Villarramiel en su segundo Milenario porque habían cumplido la consigna que les dió un antecesor el 25 de septiembre de 1955».

Las palabras finales del Obispo fueron acogidas con una salva de aplausos.

BROCHE FINAL DEL RECTOR DE VALLADOLID

El Excmo. Sr. D. Emilio Díaz-Caneja, cerró el acto con un brillantísimo discurso, prodigio de sencillez y bien decir, en el que afirmó que sobre la representación que le honraba en extremo del Ministro de Educación, sobre la otra más directa de su Universidad por las que se hacía eco en absoluta identidad de las peticiones formuladas sobre una Escuela profesional, quería hacerlo sobre todo con un título que era el único que gustaba exhibir cual es el de su condición de palentino.

El Excmo. Sr. D. Emilio Diaz-Caneja, durante su magnífico discurso en los actos celebrados en Villarramiel, para conmemorar el Milenario de su fundación (Foto PAYA)

Dedicó unas elogiosas frases a la alta poesía de Ros y a la palabra siempre entrañable y afectiva de Víctor de la Serna, aprovechando el momento para reflejar la admiración hacia su egregia madre doña Concha Espina, a cuya memoria el público tributó una cálida ovación.

(Continúa en la página siguiente)

VILLARRAMIEL pueblo laborioso

Por ANGEL SANTOS Y PASTOR

Mi primera musa surgió en esos atardeceres luminosos de la tierra de Campos: tierra peinada con los surcos interminables de nuestros trigales. Al pie de un camino áspero, el arroyuelo donde hacíamos un descanso. El agua que corre hace una blanda quejumbre al tropezar con las guijas y forma un curvo brazo de cristal que ciñe la raíz de este roble.

En el paisaje de mi tierra de Campos todo parece adquirir porosidad. En las propias piedras penetra el azul del cielo y el bermellón de los terrazgos...

Y como el paisaje de la tierra, podemos decir del paisaje de las almas.

Nunca podré olvidarme de ese gran sentido que los hombres de nuestra tierra de Campos —Villarramiel, Villalón, Castromocho, Frechilla...— mostraban en sus charlas y en sus contratos. El discurso de estas gentes es a veces superior a la previsión científica de los libros. Como el paisaje de las piedras, llevan en su alma la lanza del Hidalgo que mira al cielo y las alforjas del escudero a ras de tierra.

Un discurrir pausado, sereno, que se afirma en el suelo y con el sentido de la profundidad, crece luego en alturas azules para hacer bandera de tanta firmeza y sabiduría.

Sobre todas estas características, los hijos de Villarramiel muestran otra experiencia singular. Han corrido, movidos por la típica industria del curtido, muchos lugares y pueblos, asimilando para sí esa cultura viajera que proporciona una plenitud de humanidad. Y entre los caracteres propios, lograron revalorizar sus méritos con un concepto más severo de la laboriosidad, cualidad tan característica del campesino. Por cima de las virtudes de los villarramielenses, destaca la disciplina para el trabajo: solo así, con una estrecha austeridad y una inquebrantable fe en la tarea diaria, Villarramiel ha sabido superar las crisis de su conocida industria...

Por eso en esta hora solemne de celebrar su milenario, entre tantos aspectos brillantes de Villarramiel, yo he querido fijarme en el afán que elige «Azorín». Sobre el haz del mundo busca el maestro lo humilde, lo olvidado y lo mínimo. Estos pueblos magníficos de Castilla, pueblos robustos, señoriales, constituyen en su aspecto mínimo, olvidado, ese rico esenciero de las virtudes de una raza templada en la disciplina del trabajo, como una severa regla de perfección, llena de poderío.

En mis alabanzas a Castilla, en el canto de sus héroes y sus triunfadores, lo mismo cuando en arrebatos líricos la palabra se eleva a los giros literarios para exaltar la Fe, el Valor, el Arte, que cuando desciende a ras de tierra para detenerse, pálida, ante la colosal firmeza de tanto renunciamiento en el vivir de sus hombres, mi pobre musa marcha a los horizontes de Villarramiel —porque allí en mi juventud me impresionó la vitalidad castellana—, y es entre esas tierras y esos hombres donde mejor podemos comprender y amar el aire gentil de tantas virtudes y elegancias...

La Exposición del Milenario, exponente claro de la pujanza de un pueblo

VISITA A LA EXPOSICION DEL MILENARIO

Después de inaugurada la Biblioteca Municipal, la comitiva visitó la Exposición del Milenario que ha estado abierta desde las fiestas patronales de San Bartolomé.

Recorrieron con detenimiento una por una, las ocho salas, magníficamente montadas, que causan asombro por su maravillosa organización a los forasteros, de que consta la Exposición.

Allí están recogidos junto al arte de Villarramiel, su historia —la historia de un pueblo de mil años—, sus productos del campo y todo el proceso de esa industria de la piel que da renombre universal a la villa.

En la primera sala figuran varias antiquísimas imágenes, un altar, tallas de madera, diplomas algunos de tiempos casi inmemoriales y curiosas muestras de zapatos de madera con su pié y esqueleto dentro, debidos al que fué célebre artífice Francisco Melero.

La sala segunda está dedicada a la historia y bibliografía. Muestra numerosas fotocopias de documentos, algunos interesantísimos, como el de Villamudarra, del año 970, firmas de don Herramel, donaciones del Infantazgo, Bulas de los Papas Inocencio IV, Eugenio IV, y otros. Algunos son libros y recuerdos personales de hijos ilustres de la villa, figurando entre otros, de don Juan García Ascensio, de don Sabino Ceferino Domínguez, Agustino, don Francisco Melero Lobejón, don Melchor Serrano Diez, don Juan Bautista Guerra García, don Isaías Sánchez Tejerina, Padre Luis Fernández S. J. y don Pedro Fernández Martín —con su Historia de Villarramiel, recientemente editada,— y otras obras del Padre Jesuíta y de D. Dacio Rodríguez Lesmes, don Bernardino Herrero Nieto, don Pedro Plaza Herrero, don Rafael Serrano Serrano, don Luis López Prieto, doña Manuela García Fernández y otras que pertenecen a los archivos parroquiales y municipales.

En la sala tercera figuran varios cuadros de la pintora del pueblo señorita Blanquita Prieto, mereciendo muchos de ellos elogiosos comentarios de los asistentes.

La Hermandad Sindical de Labradores y Ganaderos, ha montado en la Sala cuarta una síntesis sobre los productos del campo, con representación de las distintas labores de la tierra para la siembra y recolección de trigo, muestras de tipos de este cereal que se recolecta en el término municipal y de toda clase de cereales, piensos, hortalizas, etc.

El Alcalde de Villarramiel expresa su agradecimiento a las autoridades asistentes a los actos del Milenario (Foto PAYA)

Figura también una Exposición de Fotografías de ganadería, de labores agrícolas y varios gráficos relacionados con la concentración parcelaria.

La Sala quinta está dedicada a la piel en pelo y su procedencia. Con un mapa donde se indican los principales centros de importación de pieles.

Hay varios cueros de conejo, toros, terneras, caballos, gato montés, tarakú, lechazo, carnero, hurones, rapaces, cabras etc., etc., llamando la atención del visitante la piel del toro «Islero» que mató al diestro «Manolete» en Linares y que ha sido cedida para la Exposición por una Casa de Segovia.

En la sexta Sala se expone una maqueta de fábrica de curtidos, sistema Villarramiel, pudiéndose apreciar el lavadero con sus pozos, herramienta, esparradero con sus pipas de curtir, tableros de engrasar con sus utensilios, tablero de raspar, palo de lunetear y tablero de rematar, así como los productos empleados en la fabricación, junto con herramientas antiguas y un gráfico con fotografías y tarros con trozos de piel, que nos explican todas las fases y procesos de la curtición.

La Sala séptima está dedicada a las pieles curtidas y sus aplicaciones exponiendo varias casas artículos de guarnicionería, calzados, maletas de viaje, marroquinería, etc., etc., que nos hablan de la progresiva industria de Villarramiel, así como la Sala octava dedicada a la peletería, pieles finas y productos químicos. Esta Sala última, muy bien montada, con mucho gusto en los stands, llama poderosamente la atención por las distintas pieles que hay expuestas.

ATENCION

Se vende, traspasa, arrienda, Fonda Herrera. Facilidades de pago. Osorno

PEDRO GUERRA SANCHEZ

AGENTE COMERCIAL COLEGIADO

Trabaja exclusivamente la venta de cueros y compra de curtidos en Comisión para las casas Curtidos Moreno, S. L., Palencia; Angel Sánchez Sánchez, de Talavera de la Reina; Hijos de Santiago Sánchez, de Talavera de la Reina, y Ramón Sánchez García, de Villafranca de los Barros (Badajoz).

Viuda e hijos de

ISIDRO HERRERO DEL VALLE

Fábrica de Curtidos

Vaquetilla y Becerro engrasado

ISIDRO HERRERO MARTINEZ

Agente Comercial Colegiado

Venta de Cueros

Almacén: D. Juan Bautista, 3
Domicilio y Fábrica: Sacramento, 30.

VILLARRAMIEL (Palencia)

PEDRO GUERRERO NIETO

FABRICA DE CURTIDOS

AGENTE COMERCIAL COLEGIADO

Trabaja exclusivamente la venta de cueros y compra de curtidos en Comisión para las casas: Curtidos Moreno, S. L., Palencia. Angel Sánchez Sánchez, de Talavera de la Reina. Hijo de Santiago Sánchez de Talavera de la Reina, y Ramon Sánchez Garcia, de Villafranca de los Barros (Badajoz).

Onésimo Redondo, 33. Tlf. 4
VILLARRAMIEL

PEDRO GUERRA SANCHEZ

FABRICANTE DE CURTIDOS

Especializado en géneros engrasados para calzado de campo y caballos asillerados para guarnicioneros.

Onésimo Redondo, 33
Teléfono, 4 VILLARRAMIEL

José Herrero Nieto

Constructor de obras

VILLARRAMIEL

HIJOS DE JUSTINO PEREZ MARTIN

Fábrica de Curtidos

Becerro y Vaqueta engrasada

General Mola, 14 VILLARRAMIEL

RODRIGUEZ LESMES

FABRICA DE CALZADO

Especialidad en becerro fuerte Tan-Cat y Lona con piso goma y suela

TELÉFONO 1 VILLARRAMIEL

M.C.D.2022

Fábrica de curtidos y cortes aparados — Almacén de pieles al pelo — Almacén de curtidos y artículos del ramo

CURTIDOS MORENO, S. L.

Barrio y Mier, 15 — Teléfonos 1553 y 2207 — PALENCIA

Gran surtido en maletas, baules, billeteros, carteras de documentos y Colegial, bolsos de viaje y plaza y cualquier artículo de piel

Brillante acto académico de exaltación del Milenario de Villarramiel

(*Viene de la página anterior*)

Recojo estos aplausos, dijo, queriendo que su eco pueda oirse en Luzmela.

Refiriéndose a la charla de Víctor de la Serna, en la que nos explicaba cómo vinieron de la Montaña a Castilla, él veía en estas palabras el enlace de la Castilla de la Meseta con la Castilla marinera, y la réplica de nuestro salir hacia el mar a aquel otro peregrinar de los montañeses que vinieron a sembrar pueblos por Castilla.

Habéis prestado en todos estos actos, dijo, unas aspiraciones culturales. Yo os diría que son exigencias inaplazables y justas de Villarramiel porque un pueblo que ha llegado a la plenitud de este presente laborioso, puede exigir.

Sabed que en cuanto a la gestión prometo considerarme como hijo de Palencia. Más: casi como hijo de Villarramiel.

Hace finalmente un canto hermosísimo a la Tierra de Campos «que es una ara de España, y por algo será que cuando el sol cae en la meseta sólo produce frutos que como la espiga y la vid tienen una transformación divina».

Termina su bellísimo y elocuente discurso recogiendo un pensamiento de Unamuno, para afirmar que el Catolicismo había elevado el sentido religioso de Castilla dándola un sentido universal.

El Sr. Díaz-Caneja, que había sido interrumpido en varias ocasiones por los aplausos del público, oyó al final una ensordecedora ovación.

BANQUETE

A las dos y media de la tarde, autoridades, representaciones e invitados, se reunieron en un banquete, que fué ofrecido por el Ayuntamiento en los Salones del Casino.

Asistieron más de 150 comensales, siendo servido por el Hotel Iberia, de Palencia, con su acreditado esmero.

A los postres, don Luis López Prieto, abulense, oriundo de Villarramiel, leyó una poesía que publicamos en otro lugar.

El Gobernador Civil, señor López Cancio, prometió, en unas sencillas y elocuentes palabras, apoyar, con sus gestiones, al Rector de la Universidad de Valladolid, para lograr la consecución de una Escuela Profesional. Una gran ovación subrayó las palabras del señor López Cancio que se unió con la tributada por todo el público para despedir a las autoridades que habían asistido a los actos del Milenario.

NOVILLADA

Por la tarde, organizada por la Empresa González Vera, se celebró una novillada, lidiándose cuatro novillos de don Ignacio Encinas, por los diestros Madrileñito y Pepe Molina. Los dos novilleros cortaron orejas y salieron a hombros, resultando muy brillante el festival.

La Biblioteca Municipal de VILLARRAMIEL recuerdo de un Milenario

El padre Luis Fernández, expresa la gratitud de Villarramiel por la Biblioteca municipal, inaugurada.—(Foto Payá).

En el orden de los acontecimientos populares, religiosos y civiles, desarrollados brillantemente este 25 de septiembre de 1955, figuró según estaba anunciado el de la inauguración de la Biblioteca Municipal concedida por el Servicio Nacional de Lectura para esa Villa de Tierra de Campos, cuya industria de pelaires y curtidores, tenazmente sostenida a través de los siglos, le ha dado una fisonomía distintiva en el ámbito nacional, como a Amusco la de bayetas.

Consta la Biblioteca de setecientos catorce volúmenes, nuevos, elegantemente encuadernados, con dos ficheros impresos, de autores y de materias, en las que destacan las de ciencia aplicada, literatura, historia, biografías y una preciosa cantidad de libros infantiles y de bellas artes. Y se halla instalada en un local de planta baja, situado en la más céntricas de las calles, la del párroco don Isaac Hijosa, entre las plazas de don Herramel y la de la Bartola, y dotado de calefacción por el sistema de «gloria» que la hacen un lugar de remanso, paz y refugio donde los villarramielenses encuentren el libro apropiado para su mayor cultura, entretenimiento y despertar intelectual.

Es la primera Biblioteca instalada en esta tierra áspera y seca, granero de España y la novena entidad cultural dependiente del Centro Coordinador de Biblioteca de la Provincia. Tal dependencia la hace acreedora a recibir gratuitamente cada año, además de este fundamental de los setecientos y pico volúmenes, otros lotes complementarios, en cantidad variable, y un conjunto de Revistas españolas y extranjeras, las que a juicio de la Junta pro Bibliotecas Municipal convengan mejor para la peculiaridad de sus lectores.

Además, por el hecho de ser un organismo relacionado con las Bibliotecas españolas, no sólo hará préstamos de libros ya existentes al vecindario, sino que a través del Centro Coordinador podrá ella recibir en préstamo de cualquier Biblioteca española o extranjera los libros de toda índole solicitados por un lector, el más o el menos cultivado, sin más desembolso que los gastos de envío.

Difícil es, cada vez más, que el Estado español pueda acudir a satisfacer anhelos de esta clase en todos los pueblos de la nación; los mismos Ayuntamientos necesitan de unas disponibilidades económicas y de local no siempre a mano, pero contando con apoyo del Patronato del Centro Coordinador, que no se regatea cuando es justificado como en Villarramiel, si no falta el entusiasmo colectivo del Ayuntamiento y pueblo, bien puede realizarse el alto ideal de una Biblioteca Municipal que como la de esta Villa constituya el regalo, la joya, el recuerdo perenne, querido por uno de sus hijos, Secretario de la Federación de Amigos de la Enseñanza, como la mejor siembra del pueblo que le vió crecer.—F. del V.

FARMACIA DROGUERIA PERFUMERIA

D. Valverde

Teléfono 21
VILLARRAMIEL
(Palencia)

CALZADOS

LOPEZ LOBEJON

Almacén: **Valladolid**

Fábrica: **Villarramiel**

Hermanos A. J. Cartón

Platería-Joyería

Capillas (Palencia)

Villamayor de Campos (Zamora)

ZAMORA. - P. Santiago, 2

Justo Villa Alonso

VAQUETAS Y BECERRO ENGRASADO

Sacramento, 4 — VILLARRAMIEL

AMADOR PEREZ

FABRICA DE CURTIDOS

Agente Comercial

VILLARRAMIEL (Palencia)

ANGEL GUERRA PLAZA

COMPRA-VENTA DE PIELES Y LANAS

VILLARRAMIEL (Palencia)

JESUS CORCOBADO SERRANO

Grasas de pescados, huesos y carnazas

Teléfonos, 29 y 35 VILLARRAMIEL

Estarás al corriente de cuestiones agrícolas y ganaderas, suscribiéndote a MIES. 36 pesetas al año. Apartado, 15. Palencia.

Importante Compañía de Capitalización

NECESITA INSPECTORES A SUELDO Y COMISION

Martín Calleja, 1, 1.º. Tfno. 2457

Félix Moreno García

FABRICA DE CURTIDOS

Engrasado y Vadana empastada

Sacramento, 40
VILLARRAMIEL

JESUS SANCHEZ ARAGON

FABRICA DE CURTIDOS

AGENTE COMERCIAL

Obispo, 42 VILLARRAMIEL

Claro triunfo del Coruña sobre el Hércules

La Coruña, 25.—Deportivo, 3; Hércules, 0.

Alineaciones. — Deportivo: Otero; Tomás, Rodolfo, Iruzquieta; Botana, Cuenca; Arsenio, Pahiño, Juan, Lechuga y Tino.

Hércules: Campillo; Pellicer, Estenaga, Santos; Alvarín, Ernesto; Pitarch, Xirau, Mekerle, Rodríguez y Grandes.

Hizo un arbitraje impecable el señor Zariquiegui.

El encuentro fué de poca calidad. El conjunto coruñés decidió a su favor el partido en unos minutos finales del primer tiempo y cuando precisamente se le había puesto más cuesta arriba. Ambos equipos desplegaron entusiasmo, pero ligaron poco fútbol y, sobre todo, se mostraron ineficaces ante el marco.

El Deportivo presionó fuertemente hasta el final del primer tiempo, con-

PAHIÑO

siguiendo a los 41 minutos un gol por mediación de Lechuga, que efectuó a pase de Pahiño.

Dos minutos más tarde hay un nuevo tanto, después de un espectacular cabezazo de Pahiño, rematando fuerte una pelota cerca del área Botana.

En la segunda mitad, el juego bajó aún más de calidad. Cedió el Hércules en su entusiasmo, pero el Deportivo no acertaba con el camino del gol, hasta que a los 34 minutos llega el tercero para los coruñeses. Fué producto de una bonita jugada de Pahiño, que culminó con un pase a Juan y el delantero centro coruñés, de un duro patadón, envió el balón al fondo de la red.—Alfil.

Los partidos de Segunda División

Por falta de espacio, nos hemos visto obligados a retirar del presente número las reseñas de los partidos celebrados en los dos Grupos de la Segunda División, que publicaremos mañana, Dios mediante.

CARPETAS DE CUERO NATURAL, REPUJADAS ARTISTICAMENTE, EN I. G. DIARIO-DIA

AVISO AL PUBLICO

El día 29 de septiembre, los Almacenes de Coloniales y Tiendas de Ultramarinos de esta capital, permanecerán cerrados al público, por celebrar la fiesta de su Santo Patrono San Miguel

Cafés, bares, casinos, sociedades recreativas

Instalad un

"CHAPOLIN"

NUEVO BILLAR DE CHAPO AMERICANO

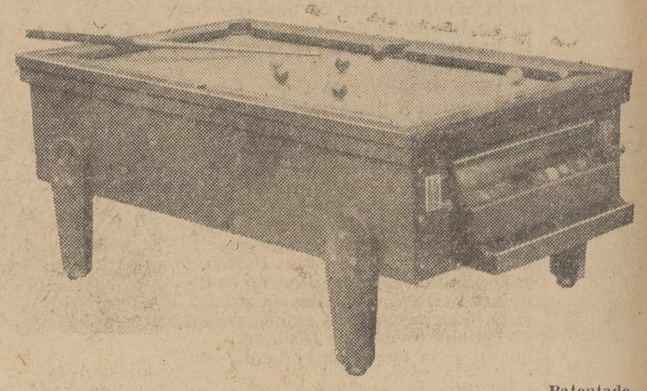

Patentado

Una exclusiva CASA ESCARDIBUL, Sicilia, 161. — BARCELONA. Teléfono 25-90 94. La Casa más importante de Europa en su ramo. 114 años de experiencia en la fabricación de mesas de billar y juego

Véalo instalado en el Café «Bar del Pino»

Para informes y pedidos, dirigirse: FELIPE SANZ PASCUAL
Calle Mayor, 198. Teléfono, 2260. — PALENCIA

✝

EL SEÑOR

Don Pedro Gallego Magdaleno

Falleció en Villalcázar de Sirga
EL DIA 24 DE SEPTIEMBRE DE 1955
En accidente

— D. E. P. —

Su desconsolada esposa Inés de Alba; hijos Arcadio, Wenceslada, Josefa, Inés, Sor María del Rosario (Hija de la Inmaculada), Pedro y María del Rosario; hermano Basilio; hermanos políticos, sobrinos y demás familia,

Al participar a sus amistades tan sensible pérdida, les ruegan una oración por su alma.

anuncios por palabras

PRENSAS DE UVA. Husillos para lagares. Gradas. Arrobaderas. Sembradoras. Bisurcos, trisurcos y cuatrisurcos. Almacenes de maquinaria Hijos de Feliciano Ortega.

TRANSPORTISTAS. Labradores: Navamuel vende el remolque mejor construido y más barato.

NEUMATICOS, correas de ventilador, correas trapezoidales. Navamuel. Casado del Alisal, E. Teléfono, 1937.

PLACAS uralita para tejados, tuberías, accesorios, azulejos, etc. Uralita. Agencia Oficial, José Antonio, 45. Teléfono, 1455. Palencia.

CALEFACCIONES Arias. Cuartos de baño. Menéndez Pelayo, 7. Teléfonos 2647 y 1829.

BAR CANTABRICO. Selecto marisco todos los días. Servicio a domicilio. Teléfono, 3201.

CAMION «Diesel», 5, 6 toneladas, seminuevo. Vendo con facilidades. Marcelino Martín. Carrión.

COMPRARIA madera de chopo, bien seca, de 20 x 15 y 15 x 10, en largos de 2,50, a 7,50 metro. Escribid a José Nieto Diez. Pantano de Aguilar de Campoo (Palencia).

VENDO moto «Lube», 125 c. c., buen estado. Pedro Mediavilla. Piña (Palencia).

COSECHEROS: Para pellejas y botas para vino, Botería de Tomás Merino. Colón, 29. Palencia.

SE DESEA comprar máquina seleccionadora tipo «Marat», en buen uso. José Durántez. Villamuera de la Cueza.

VENDESE «Citroen», C. 4.; camioneta de la casa, 1.000 kilos. Paredes de Nava. Dionisio Fernández.

SE VENDEN dos casas, una con piso libre, buena renta. Tratar, Fonda La Castellana. Palencia.

NECESITO panadero competente, preferible soltero. Bustillo de la Vega. Isaac de Prado.

UVA, vendo 7.000 kilogramos. Ulpiano Ortega. Osorno.

COMPRO tupí pequeño. Fábrica de Pastas. Carretera de Grijota. Palencia.

SE VENDE una escopeta de fuego central, báscula cuadrada, pretina larga, gatillos ocultos, seminueva. Para tratar, Félix Barcenilla. Tercer Barrio de los Cuarteles.

MOTOR camión «Chevrolet», gasolina, modelo 1950, con caja de cambios, documentación en regla y en perfecto estado funcionamiento, se vende. David Gómez Alvarez. Castrejón de la Peña.

SEMBRADORAS, tipo «Empire», fabricación Sixto González y tipo «Hoossier», fabricación H. Calvo, gradas de ballesta, arados varios tipos, repuestos. Almacenes maquinaria Sobrinos de Fidel Diego, S. R. C. Palencia.

SEMBRADORAS a botas y ballestas tipos «Hoossier» y «San Bernardo», ruedas hierro y madera, gradas, bisurcos, trisurcos y arados para caballería y tractor. Maquinaria Agrícola Tejeda y Díaz, S. L. Palencia.

SE ARRIENDAN fincas en Herrera de Pisuerga, propiedad doña Teresa Franco Herrero. Tratar en Palencia, Avenida General Goded, número 11.

VENDO casa con negocio o sin él, planta baja, dos pisos, con glorietas, llave en mano. Informes: Epicamo Andrés. Saldaña.

VENDO coche «Chrysler Imperial». Servicio público, en perfectísimo estado. Epimaco Andrés. Saldaña.

RENTAS en trigo y numerario; aumentos en arrendamientos protegidos; repercusión de contribuciones. Adquiera «Propietarios-colonos-inquilinos», por el abogado A. Santos Pastor. Obra completamente puesta al día, con apéndices. Pedidos: En Librerías y al autor. Mayor 32. Palencia.

CUBRESEMILLAS, bisurcos, trisurcos, gradas, sembradoras de todos los tipos, abonadoras para tractor y caballerías, tolvas desinfección semillas, material «Triplex», repuestos en general. Almacenes Pinacho.

SE NECESITAN bordadoras en blanco, a mano. Doctor Cajal, 2, 1.º, derecha.

VENDO tres cerdos de tres meses. Comandante Ramírez, núm. 8.

CRIADA para todo, buen sueldo, necesito. Alisal, 17, 4.º.

LIBRERIA-Papelería Colón. Regala el cupón más positivo. Colón, 34.

SE VENDE abono de oveja. Julián Samaniego. Villasarracino.

NECESITO muchacha y asistenta. General Perón, 2, 4.º, derecha.

TRASPASO bar céntrico, con piso, por no poderlo atender, en Torrelavega. Informes, Bar Treviso. Teléfono, 1475.

SEMBRADORAS todos tipos. Abonadoras para tractor y caballerías, bisurcos, trisurcos, cuatrisurcos, gradas, rastras, arrobaderas, brabants, giratorios con vertederas «Triplex», repuestos en general. Almacenes Pinacho.

TRASPASO tienda comestibles, por imposibilidad atenderlo, bien situada. Razón: Franco. Empedrada, 21.

BARBEROS: Traspaso peluquería pueblo importante esta provincia. Informes: Avda. José Antonio 35, 3.º. Palencia.

DIRECTAMENTE vendo pisos alquilados en Palencia, tres dormitorios, cocina - comedor, despensa, baño. 25.000 a 55.000 pesetas. Máximas facilidades. Informes, Andrés Barcos. Magallanes, 12. Madrid.

COSECHEROS de vinos: Pellicas superiores, antigua botería de Cándido Román. Onésimo Redondo, 15.

VENDO máquina «Singer», bobina central. Alonso Fernández Pulgar, 11.

BONITA OCASION: Por ausencia de su dueño, se traspasa bar-cantina propia para poca familia, gran rendimiento, poca renta, en lo más céntrico de Venta de Baños. Para informes, en el mismo. Orensano.

VENDO parcela en el Cristo. Barredo Viejo. Informes, calle San Antón, número 1. Mercedes Fernández.

VENDO 120 ovejas, buena clase, parir en noviembre. Vicente Martín. Villaprovedo.

CEDO piso amueblado, de octubre a junio. Razón, Ruiz de Alda, 1.

LEÑAS: Almacenes González, dispone grandes cantidades para calefacción y cocina, precios sin competencia. Monjas, 8. Teléfonos 2807 y 1656.

SE VENDEN 15 ó 20 carros de abono de oveja. Tratar, Domingo Aparicio. «La Venta». Alar del Rey.

VENDO bocoyes, cestos, garrotes, goma de trasegar. Capillas. Jesús Ramos.

VENDO dos casas en Palencia, un piso libre, Plazuela del Puente, 3 y 4, y Crilla del Río. Ayarza. (Osorno).

VENDO mula, 5 años, 7 cuartas talla, por dejar labranza. Benedicto Frías. Astudillo.

VENDO o traspaso bar céntrico, con vivienda. Victoriano Pérez, San José, 16. Torrelavega.

YESOS. Mosaicos. «La Hortensia» Avenida Manuel Rivera, 26-28. Francisco Madrigal Martínez.

MOSAICOS La Hortensia. Fabricante: Francisco Madrigal Martínez. Materiales de Construcción. Avenida Manuel Rivera, 26-28.

COCINAS económicas con encimera pulida, precios de fábrica. Véalas en Maquinaria Urbón. Palencia.

SE VENDE en Velilla del Río Carrión, casa con cochera y jardín, molino eléctrico de piensos, autorizado, con local para vivienda, cuadras, solar y huerta; dos viviendas, en Guardo. Facilidades pago. Tratar, con Amaranto de Prado. Guardo.

VENDO 125 ovejas de vida, 40 cancinas. Jesús Marcos. Lobera de la Vega.

VENTA BAÑOS, 13 cuartas regadío canal, vendo, junto o por partes; grandes facilidades pago y solar dentro pueblo. Informes, Agencia Conde, Paseo Zorrilla, 10. Teléfono, 2451. Valladolid.

REMOLQUES «Alvaro», para usos agrícolas, tres toneladas, 22.000 pesetas; 4 toneladas, 24.000 pesetas; 5 toneladas, 26.000 pesetas; 6 toneladas, 30.700 pesetas. Carretera la Esperanza, 40. Teléfono, 3761. Valladolid.

VENDO partida importante de cepas de viñedo, en inmejorables condiciones. Rafael Catalina García. Salvador, 25, primero, derecha. Teléfono 2065. Valladolid.

MONTE caza, tomaría en arriendo en esta provincia. Dirigirse con detalles, al Apartado de Correos número 49, o teléfono 4790. Valladolid.

MUEBLES de todas clases, buenos precios, gran exposición abierta al público, al lado de la estación. Florencio Alonso. Osorno.

NECESITO criado a mantención, para el campo o vaquería. Informes, Julián Bahillo. Camino San Román. Palencia.

SE VENDE casa propia para industria, en Carrión de los Condes, antiguo Bar Americano, en la Plaza Mayor. Manolita Pérez.

SAL en bolas y piedras, para el ganado, la mejor calidad. Hijos de Alejandro Ortega.

SE VENDEN cien cántaros mosto. Paredes de Nava. Francisco Rivas Vián.

OBRERO agrícola, necesítase, preferible con hijos mayores. Crisanto Aragón. Husillos.

HABAS para siembra, 6 pesetas kilo. C. Valladolid, finca Balbás.

TRISURCOS y bisurcos «Russad». Ramiro Gutiérrez. Abastas.

SE VENDE automóvil servicio público, 7 plazas. San Cebrián de Campos. Escolástico Martínez.

ALQUILO cuadras para ganado equino o almacén, sitas en Extramuros del Mercado, núm. 14. Informes, Marqués de Albaida, 31.

VENDO burra cubierta al contrario, con su muleta y toldo con sus arquillos, todo como nuevo. Magaz. Teodoro de Val.

SE VENDE un cerdo de 11 a 12 arrobas, en Grijota. Diocleciano Vitores.

POR DEJAR la labranza, se vende un macho de 7 años, 5 dedos, a prueba y un burro para trabajo, de 4 años. Villamediana. Práxedes Maté.

VENDO yegua 6 años, cubierta y con rastra, al contrario; carro dos caballerías, seminuevo. Santa Cecilia del Alcor. Cirilo Merino.

VENDO caballo 4 años, 9 dedos, buenas formas, toda prueba. Alfredo Salvador. Magaz.

UNDERWOOK núm. 5, perfecto estado, vendo. Alfredo Salvador. Magaz.

SE VENDE motor 3 H. P., «Rex»; un carro grande, a elegir entre dos; una mula a elegir entre cinco; una grada de 12 rejas y arado «Oliver», del 8. Cardeñosa. Velasco.

ESTUDIANTES o empleados, se admiten. Juan de Castilla, 5 y 7.

MATRIMONIO solo desea una o dos señoritas. Informes, en «Bar Rosales». Palencia.

VENDO burro tres años. Tratar, Isidora Santos. Rivas de Campos.

SE NECESITA maquinista punto. (Casas del Campanero). Ino Vélez.

CASA particular, señora sola, tomaría estudiantes. Informes, esta Administración.

VENDERIA sobre 4.000 kilos uva, de don Gregorio Sánchez, en Piña. Tratar, con Atanasio Reol.

POR DEJAR labranza vende machos 5 años. Mariano López. Villameriel.

VENDO 113 ovejas de vida. Gregorio Lorenzo. Fuente Andrino.

M.C.D.2022

El Salamanca derrotó al Atlético de Palencia en la Balastera por 2-0

Aunque el dominio fué muchísimo mayor el de los palentinos, los visitantes hicieron un juego más práctico

ACOSO.—La portería del Salamanca estuvo acosada la mayor parte del partido. Tanto, que aquí vemos que la defensa no hace caso de que su portero Viera les pide un balón, y despejan antes de que se produjera el estropicio... Cerrojo a toda ultranza.—(Foto Payá).

ENTRADON

La Balastera registró un entradón. manca-Atlético de Palencia, lo me-Indudablemente, el partido Sala-recia. Era —ya lo habíamos escrito días antes— el encuentro clave del grupo. Por eso, a la hora de empezar, la general estaba abarrotada de un público enfervorizado, y la tribuna presentaba una buena entrada. Por lo menos esto, con el sol espléndido que hacía, son tantos a favor que se hicieron para los atléticos.

GANO EL SALAMANCA

Pero fueron esos los únicos que «marcó» el Club de casa. Porque el equipo, se fué inédito a la caseta. ¿Merecido? ¿Inmerecido? Habrá opiniones para todos los gustos. Nosotros creemos que el Salamanca se llevó el triunfo en buena lid, y que tuvo merecimientos para ello. Se nos dirá que el mayor dominio correspondió al Atlético, pero que la mala suerte le persiguió, que en la primera mitad —en que jugaron bastante bien— merecieron por lo menos empatar, con lo que podían haber decidido el encuentro en la continuación... Sí, acaso todo eso tenga un fondo de verdad. Pero no es menos cierto que el Atlético fracasó. Porque fracaso, y grande, es dejarse arrebatar dos puntos por el equipo que, por hoy, parece uno de los llamados a clasificarse. Y todo fracaso tiene su por qué...

DEMASIADO «ENCAJE DE BOLILLOS»

Es que, el Atlético, hizo demasiado juego horizontal, frente al profundo y perpendicular que realizaba el Salamanca. A nuestro juicio, ahí estuvo el germen de la victoria de los salmantinos.

Porque el Salamanca sabía —¿cómo no lo iba a saber?— que el conjunto palentino era bastante peligroso, máxime después de los triunfos con que había salido de calle en este Campeonato que apenas si ha empezado. Y porque lo sabía, acertó en la táctica a seguir: Los interiores un tanto retrasados, para contener el ataque palentino, y al rapidísimo Oramas, con algún otro de su vanguardia, colocados para jugar en punta, e intentar lo que consiguieron con la máxima facilidad.

Era necesario marcar pronto. Y el Salamanca lo consiguió. Pusieron a Mario para marcar a Oramas, cambiándolo de puesto, y la verdad es que a nosotros, Mario no nos gusta de defensa, así como nos parece que es un elemento muy eficaz de delantero. Mario no tiene cintura, tarda mucho en revolverse, y aunque «tapa» esos defectos con su gran zancada y su juventud y entusiasmo, cuando se le pone enfrente un delantero tan rápido como Oramas, lleva las de perder. Y perdió. Porque se escapó Oramas, casi de salida, y marcó aquél gol-sorpresa, que dejó fríos a los jugadores de dentro del campo —a los morados nos referimos, naturalmente— y a los palentinos de fuera. Marcado ese gol, a sostenerse, sin dejar por ello de realizar las escapadas peligrosas y rápidas.

Frente a esa táctica, la palentina lanza la delantera local al ataque, pero sin verse apoyada por una línea media eficaz. Porque de la labor de Tines-Vázquez, a la de Fuentes-Toni, hubo un abismo. Los salmantinos, siempre apoyados por sus volantes. Los de casa, casi siempre desamparados, y por si fuera poco, con ese juego horizontal de pases y más pases, que será todo lo bonito que ustedes quieran para la galería y por aquello de «¡qué bien se pasan la pelota!», pero para hacer goles —y goles son triunfos— no sirven de nada, ya que en la tardanza en surgir el tiro, encuentran los defensas contrarios su mayor apoyo y facilidad.

Y para demostrarlo, ahí está el partido: Un dominio, casi constante del Palencia, en la primera parte. Una presión avasalladora durante toda la segunda mitad. Y tantos,... cero. Mientras que por el lado salmantino, supieron buscar el hueco en sus arrancadas, en su juego menos espectacular, pero más eficaz.

Para nosotros, humildemente lo confesamos, ahí estuvo el secreto del por qué triunfaron, merecidamente, los salmantinos, y por qué fracasaron los de casa. Lo demás, lo de la mala suerte, lo de que merecieron marcar, lo de que estuvo de espaldas para ellos el momento crucial de conseguir el tanto, son paliativos que nada justifican.

En resumen: Entendemos que el Palencia cuenta con buenos elementos. Pero tienen que dejar ese «encaje de bolillos», y lanzarse con más velocidad camino de la meta contraria, que como lo hicieron el domingo, ya que mientras los salmantinos, en sus avances, les bastaba tres o cuatro pases para plantarse ante Pampols, los palentinos hacían veinte para estar ante Viera.

Eso, en fin de cuentas, es velocidad, que no consiste en correr más que el contrario, sino en colocar el balón todo lo cerca posible de la portería contraria en el menor tiempo posible.

Si nos sirvió de lección, bienvenida sea esta derrota. Porque pensamos que es fácilmente corregible. Y lo mismo que expusimos nuestras reservas para no echar las campanas a vuelo ante las primeras victorias, también hoy tenemos que decir que nadie tiene por qué rasgarse las vestiduras por esa derrota. Se ha perdido, efectivamente, pero ante el Salamanca, equipo que sabe cómo hay que jugar para ganar, que es lo que se pretende en estos torneos, aunque la idea, expresada así, no sea todo lo pura exigible en cuanto al deporte por el deporte en sí, en que ganar o perder debiera ser lo de menos...

BREVES NOTAS SOBRE EL PARTIDO

Y unas breves notas sobre el partido.

Empieza con dominio local. A los tres minutos, hay un ataque a la puerta de Viera, que éste neutraliza sin dificultades. Hace el saque de puerta, largo, por el lado izquierdo, recoge el balón Oramas, completamente desmarcado en aquél momento, escapa con su endiablada velocidad, y al llegar al área, sin entrar en ella, dispara durísimo, a media altura, y se produce el primer gol del Salamanca. Gol-relámpago, porque, efectivamente, se produjo ante la sorpresa de todos. Si observan cómo se hizo, se comprobará que bastó un solo envío del portero al delantero, para que éste, viendo la boca de gol a placer, se lanzara hacia ella, sin entretenerse en realizar pase alguno a compañeros.

A poco hay otro buen avance del Salamanca, que culmina también con tiro de Oramas, deteniendo con cierta dificultad Pampols. El Atlético, que está actuando con demasiados nervios, hace una buena jugada iniciada por Jové, que remata Fusté, pero el balón va fuera.

A los 20 minutos, un encontronazo entre Brianzó y Nino, ocasiona que el balón quede solo a los pies de Saracíbar, que tira, fuera.

A los 25 minutos, saca Pintós un córner, que detiene por alto Viera. Un minuto después, con dominio pronunciado del Palencia, Madorrán, desde fuera del área, tira fuerte, y Viera despeja a córner ante lo apurado de la situación.

Sigue el juego, con tendencia de dominio palentino, pero sus delanteros no aciertan, porque se entretienen demasiado a la hora de disponerse a tirar a gol. Siguen las vistosas jugadas del equipo local, pero mueren todas en la defensa contraria, que encuentra facilidades, por el defecto antes apuntado de hacerse un juego horizontal.

Y así se llega a un minuto del descanso, cuando escapa la delantera salmantina, e Iturralde remata el segundo tanto para el Salamanca, en un fallo de la defensa local. Este segundo gol cae como un jarro de agua fría en todos. Porque si bien parecía fácil que el Palencia podía remontar el primer gol—dada su presión—el distanciarse el Salamanca, dificulta la cosa extremadamente.

SEGUNDA PARTE

La segunda parte, apenas si tiene historia. El Salamanca hace el cerrojo. Solo deja dos delanteros. Los demás, todos a defender los dos goles que llevaban de ventaja. El Palencia está volcado siempre sobre la meta de Viera, pero vuelve a repetirse el defecto de que no tira el que podía hacerlo antes, sino que buscan demasiado al que creen desmarcado, perdiendo mucho tiempo en pases ineficaces, y así van pasando y pasando minutos, llegándose al final sin que se altere el marcador, con la derrota del equipo local por 2-0.

Cuatro saques de esquina hizo el Palencia a su favor en la primera parte y seis en la segunda, por uno, durante todo el partido, del Salamanca, lo que pone en evidencia el casi constante dominio del equipo palentino, que no supo aprovechar.

EL SALAMANCA

Nos gustó el Salamanca. Ya hemos dicho antes algunos de sus méritos. Desde luego, el Salamanca confirmó su cualidad de equipo de solera. Supo cómo presentar sus peones, para llevarse los dos puntos, que era de lo que se trataba, sin importarle demasiado verse dominado. Tiene una defensa firme, un poco dura, pero muy firme. Unos volantes trabajadores, constantes, que lanzan a los suyos hacia adelante, y apoyan siempre, con rápidos movimientos, ya a la delantera, ya a la defensa, cuando es necesario. Y su delantera, es rapidísima, sobresaliendo Oramas, que confirmó su gran fama, e Iturralde, que trabajó también mucho y con eficacia.

En suma, que juega al fútbol como mandan los cánones, para aspirar con probabilidades de éxito, a clasificarse.

Del Palencia ya hemos escrito lo suficiente antes. Y por habernos extendido demasiado, ponemos punto final, no sin hacer constar que queda mucha Liga por delante, ya que apenas si hemos hecho más que empezar. Y que el traspiés del domingo, puede salvarse con creces en lo que queda de Campeonato.

ARBITRO Y ALINEACIONES

Arbitró el partido el leonés señor Galindo. Cumplió, pero con bastantes despistes, y desde luego, no queriendo ver nada dentro del área.

Los equipos se alinearon así:

SALAMANCA. — Viera; Miche, Mieza, Miguelín; Fuentes, Toni; Saracíbar, Iturralde, Castín, Almaraz y Oramas.

ATLETICO DE PALENCIA.—Pampols; Mario, Brianzó, Nino; Tines, Vázquez; Jesusín, Jové, Fusté, Madorrán y Pintós.

SUSTO.—No crean ustedes que el que sufrió un susto fué Viera ante ese tiro que le llegaba con malas intenciones. El asustado fué el balón al ver esa cara que pone el portero salmantino, y, claro, salió huyendo de sus dominios, porque tampoco fué gol... —Foto Payá).

MARCADOR

TERCERA DIVISION

GRUPO QUINCE

Resultados:

Atlético de Zamora-G. Segoviana	4-0
Europa Delicias-Castilla	3-1
Atlético de Palencia-Salamanca	0-2
Avila-Júpiter Leonés	2-2
Béjar-Ponferradina	3-2

Clasificación

	J.	G.	E.	P.	F.	C.	Pn.
1.—Atlético de Zamora	3	2	1	0	12	2	5+1
2.—Europa Delicias	3	2	1	0	6	3	5+1
3.—Salamanca	3	2	0	1	6	2	4+2
4.—**Atlético de Palencia**	3	2	0	1	9	5	4
5.—Béjar	3	2	0	1	6	9	4
6.—Júpiter	3	1	1	1	6	6	3+1
7.—Avila	3	1	1	1	6	7	3—1
8.—Ponferradina	3	1	0	2	6	8	2
9.—**Castilla**	3	0	0	3	5	11	0—2
10.—Gimnástica Segoviana	3	0	0	3	2	11	0—2

Soldado en toda su longitud.

Las Camas de Acero "Numancia" llevan remates de goma en las patas

El asiento sobre el piso es perfecto y silencioso

Esmaltadas con "Bicodury" (Esmalte INALTERABLE, durísimo, de doble tono)

CAMAS DE ACERO

Numancia

EN TUBO "GRACELINE"
Equipadas con el famoso Somier Nuevos Refuerzos o Tela Americana
FABRICADAS A CONCIENCIA

Pídalas a su proveedor

Pida siempre:
Jerez Quina "SAN RAMON"

Por 3-1 ganó el Europa Delicias en Valladolid al Castilla

En la primera parte presionaron mucho los vallisoletanos, pero en la continuación actuaron mejor los visitantes

EUROPA DELICIAS, 3; CASTILLA, 1

Valladolid, 25.—(Especial para EL DIARIO PALENTINO-EL DIA DE PALENCIA).

El partido se jugó por la mañana para que no coincidiera con la corrida de toros de la tarde.

Los equipos, a las órdenes del leonés, Pantín, que estuvo bien, se alinearon así:

EUROPA DELICIAS: Esteban; Rivero, Martín, Garnica; Llorente, Quetu; Andrino, Redondo, Rodríguez, Poli y Regueiro.

CASTILLA: Montoya; Luciano, Boni, Isidro; Gus, Tito; Abad, Medina, Mauro, Hermosa y Emilio.

Comienza el partido dominando el Europa Delicias que crea innumerables jugadas peligrosas, llevando bien la pelota.

A los once minutos una falta en la raya, con barrera de jugadores, Poli la salva y marca el primer gol para el Europa.

Se suceden varios tiros del Europa con verdadero peligro. El Castilla reacciona lanzando dos córners seguidos, pero que no tienen consecuencias; remata de nuevo Andrino, que marca así el segundo gol para el Europa.

Cuando iban treinta y dos minutos, Poli, después de driblar a varios jugadores en el área, tira por bajo y bate por tercera vez al portero palentino. Y con tres-cero a favor del Europa se llegó al descanso.

En esta primera parte el dominio ha sido absoluto por parte del Europa, defendiéndose muy bien y salvando varios goles el portero del equipo visitante.

SEGUNDA PARTE

Comienza la segunda parte con igual dominio del Europa con buen juego, pero a los seis minutos, una mala inteligencia de la defensa del Europa da ocasión a que el Castilla, por mediación de Abad, y por bajo, marque el primero y único tanto para su equipo.

Con este gol se anima el Castilla que crea peligros en la meta de casa. Se desfonda el Europa y deja jugar a los contrarios durante unos minutos. Luego vuelve a reaccionar y domina, lanzando algunos tiros. También el Castilla ataca, y algunos chuts son devueltos por el larguero. Saca varios córners a su favor, pero no hay rematadores. En una ocasión estuvieron a punto de marcar el segundo tanto, pero en el último instante se malogró.

Así va transcurriendo el segundo tiempo con mal juego por parte del Europa que ya no acierta en sus avances, y, en cambio, el Castilla juega ahora más, demostrando sus jugadores una preparación física superior a los de casa, resistiendo mejor el partido.

Termina el encuentro sin variarse el resultado, con tres-uno a favor del Europa.

En cada tiempo jugó bien un equipo. En la primera, el Europa, y en la segunda el Castilla, éste por su gran entusiasmo, más que por calidad de juego, y, también por su buena preparación física, destacando el portero que salvó a su equipo de un mayor tanteo.

Del Europa bien todos en la primera parte, y en la segunda todos naufragaron, menos la defensa, que salvó la situación.—M. M.

El At. de Zamora sigue triunfando

Derrotó el domingo a la G. Segoviana por 4-0

AT. DE ZAMORA, 4; GIMNASTICA SEGOVIANA, 0

(Servicio especial DIARIO-DIA)

Zamora, 25. — Alineaciones. — Gimnástica Segoviana: Jáuregui; Garvia, Domingo, Mariano; Maíz, Miranda; Navajo, Gandía, Herrera, Saugar y Garzón.

At. de Zamora: Cobas; Jorge, Marqués, Martínez; Alberto, Nano; Cela, Santiago, Merelo, Moreno y Cuesta.

Arbitró, Mañueco, muy bien e imparcial siempre.

La Gimnástica Segoviana, ha hecho un partido de mucho nervio y entusiasmo, acudiendo en todo momento a la pelota con gran coraje durante los noventa minutos, pero no ha podido contrarrestar la superioridad del Atlético de Zamora, que en esta temporada parece haber reunido un equipo de gran valía. Por esto, el Zamora dominó bastante y profundizó mucho, a pesar de la buena defensa de los contrarios, y su victoria aún pudo ser mayor que lo que indica el resultado final.

Se registró un entradón, ya que la afición ha renacido en esta capital ante las buenas actuaciones del equipo local.

La primera parte, a pesar del dominio local, solo se marcó un gol, debido a la buena defensa que hizo el equipo segoviano. Se marcó a los 35 minutos, al sacar Jorge una falta tirada contra la meta de la Segoviana y rematar, imparablemente, Merelo.

En la segunda mitad, sigue la bonísima defensa de los segovianos, que forman una verdadera barrera contra los delanteros de casa, que se ven casi siempre mal para tirar a gol. Hacen, a la vez, incursiones peligrosas a la portería de casa, pero sin resultado.

Hasta la media hora de esta segunda mitad, no cede la Gimnástica, y es entonces, cuando Cuesta consigue marcar el segundo gol, con lo que se animan muchísimo los de casa, y ceden los contrarios, por lo que dos minutos más tarde, Alberto, de soberbio cabezazo, ponía el marcador tres a cero, y cuando faltaban cinco minutos para terminar el encuentro, Moreno, hizo el cuarto y último de la tarde, y con el resultado de 4-0 terminó el partido.

Por los vencedores se distinguieron Jorge, la línea media, Marqués, Santiago y Merelo; y por la Segoviana, el portero, a pesar de los goles, Herrera y Saugar.

El Béjar venció a la Ponferradina

Marcaron primero los visitantes, pero luego fueron desbordados

BEJAR, 3; PONFERRADINA, 2

(Servicio especial DIARIO-DIA)

Béjar, 25. — Alineaciones. — Ponferradina: Sindo; Marimba, Covarrubias, Javier; Zarrita, Curro; Victorino, Luis, Mancedillo, Benjamín y Juan Manuel.

Béjar: Blázquez; Bouzas, Cermeño, Cándido; Nico, Manolín; Mici, Tonchín, Rosado, Paco y Marzal.

Arbitró Barrenechea, de Valladolid, con defectos, favoreciendo algunas de sus decisiones a los forasteros

La primera parte terminó con 1-0 a favor de la Ponferradina, a pesar de que el Béjar dominó algo más que sus contrarios, pero a la hora de tirar a gol, los forasteros, se mostraban más peligrosos.

Se registran dos buenos tiros de Rosado, a los once y trece minutos de la primera parte, que pasan rozando el larguero. Poco después, el mismo jugador está a punto de marcar, pero hace una buena parada el portero visitante. La Ponferradina, a su vez, hace jugadas peligrosas, y a los 40 minutos, Juan Manuel marca el primero y único tanto de esta mitad a favor de la Ponferradina, y así se llega al descanso.

A los dos minutos de la segunda parte, presionando fuertemente el Béjar, Rosado cabecea un balón que le manda Nico, y empata a uno. Y un minuto después se adelanta el Béjar, al rematar a la red Mici un pase que le hizo Nico. Pero la Ponferradina, no cede tampoco, y a los ocho minutos, en un avance de su delantera, Juan Manuel vuelve a marcar, y se establece la igualada a dos.

Hay ahora una presión por parte del Béjar, y a los 18 minutos, Mici pasa a Rosado, y éste de cabeza, marca el gol de la victoria, ya que a pesar de los esfuerzos de ambos equipos, no se mueve el marcador más y termina con la victoria local por 3-2.

Por el Béjar, se distinguieron Mici, Cermeño y la línea media, y por la Ponferradina, los mejores fueron Covarrubias, Juan Manuel y Sindo.

¡INDUSTRIALES!
¡COMERCIANTES!

Por difícil que sea su asunto, confíeselo a AGENCIA CASTILLA, Gestoría Administrativa, con veinte años de eficientes servicios a los hombres de negocios. En cada Departamento tiene personal especializado y está dirigida por don José Luis de Castro Vázquez de Prada. Escriba exponiendo su caso, AGENCIA CASTILLA. Apartado 8032. Madrid.

El Avila y el Júpiter Leonés empatan

Fué un encuentro muy emocionante por lo indeciso del resultado

AVILA, 2; JUPITER LEONES, 2

(Servicio especial DIARIO-DIA)

Avila, 25. — Alineaciones. — Júpiter Leonés: Goyo; Gelito, Angel, Tinín; Armando, Vélez; Jaime, Rogelio, Raúl, Suárez y Navajos.

Avila: Alonso; Córdoba, Encinar, Jiménez; Canete, Molina; Rigau, Serrano, González, Novas y Nicue.

Arbitró Meco, del Colegio del Centro. Estuvo siempre muy enérgico, y aunque en algunos momentos, algo caserillo, tuvo que imponer su autoridad, pues parecía que había momentos en que se les escapaba el partido, cosa que no sucedió, repetimos, y su actuación fué, por ello, destacada.

El partido ha tenido una emoción grandísima durante los noventa minutos, por lo incierto del resultado, ya que primero marcaron los forasteros, para ponerse luego el Avila 2-1 a su favor, volver a empatar el Júpiter, y aún en el último minuto, tuvo el Avila la oportunidad de llevarse la victoria, que quedó en igualada final a dos goles.

Se realizó un juego rapidísimo por ambas partes, por lo que los dos equipos, en su afán de acudir pronto a la pelota, no realizaban jugadas de precisión, aunque sí muy emotivas, por estar tan pronto el balón ante una portería como en otra.

En la primera mitad cuando faltaban 30 segundos para llegar al descanso, tras varios peligros para las dos porterías, Navajos, lanzó un puntazo que valió el primer tanto para el equipo leonés.

En la segunda mitad, se vuelca el Avila sobre la portería leonesa, en los primeros momentos, y a los seis minutos, un buen tiro de Novas estableció la primera igualada a un gol. Sigue dominando el Avila, y a los 23 minutos, Serrano, en jugada personal, lanza un zambombazo desde la izquierda y pone el marcador 2-1. Cede entonces algo el Avila, porque el Júpiter se había crecido y atacaba peligrosamente, y a los 38 minutos, Navajos vuelve a empatar, al marcar el segundo tanto para el Júpiter, con lo que la emoción en el público es grandísima. La jugada de Navajos, ha sido un remate a una combinación soberbia de toda su delantera. Y cuando faltaba un minuto para terminar, el delantero centro del Avila, González, se encuentra sólo ante el portero leonés, y tira, saliendo lamiendo el palo, con lo que se llega al final con empate a dos.

Lo que fué la jornada en el Grupo 15.º

At. de Zamora y Europa Delicias igualados a puntos en cabeza

El resultado que ha producido más sensación en el Grupo 15 de Tercera División ha sido, como sospechábamos, la derrota del Atlético de Palencia en su campo por el Salamanca. Todos daban mucha potencialidad al equipo salmantino, pero no como para obtener una victoria clara —porque ese «cero» de los de casa, es desconsolador— sobre un equipo que en las tres jornadas anteriores se había mostrado tan potente. Claro está, que muchos estaban ofuscados por un espejismo, ya que hay que tener muy en cuenta, cuando de valorar se trata, la fortaleza de los contrarios, y el Salamanca es, sigue siéndolo, el equipo de solera que da un aire al fútbol de verdadera clase. Esta derrota de los morados palentinos, les ha supuesto perder el primer puesto, bajando al cuarto, y con peligro de descender más si pronto no llega, como puede, el desquite.

Meritísimo el punto que arrancó el Júpiter Leonés en Avila, lo que hace pensar que los leoneses —que conservan casi todo el equipo, el buen equipo, de la temporada anterior—, han de contar mucho a la hora de clasificar.

Sigue el Atlético de Zamora «palizando» a sus contrarios. Desde la capital en que radica este club, nos informan que esta temporada tienen «un señor equipo». Así parecen confirmarlo los resultados que está obteniendo. El domingo lo veremos en Palencia.

Buena defensa y buen resultado del Castilla en Valladolid, donde aún lo pudo tener mejor, de haber tenido algo suerte en la segunda mitad.

Y en fin, en Béjar el resultado parece normal, pues el equipo de la ciudad de los paños parece ha mejorado mucho en relación con el que tenía cuando debutó en categoría nacional.

Con pedir al lector que eche una mirada a la tabla de puntuación y vea qué cuatro equipos están en cabeza, acaso puedan vislumbrar cómo está planteada desde ahora la lucha por la clasificación.

La jornada del próximo domingo en nuestro grupo

Para el próximo domingo, día 2 de octubre, corresponde jugar en el Grupo Décimoquinto de Tercera División, los siguientes partidos:

Salamanca-Europa Delicias
G. Segoviana-Béjar
Júpiter Leonés-AT. PALENCIA
CASTILLA-At. de Zamora
Ponferradina-Avila

INSTITUTO ANTIHEMORROIDAL

Almorranas, Fístulas y Fisuras
Tratamiento sin operación
Fuencarral, 144. MADRID
Fundador: DR. S. SUBIRACHS
Médico Director: DR. J. M. SICILIA
Consulta de 11 a 1
No se desplaza a provincias
(Censura sanitaria, 3683)

Rejuvenezca sus muebles

Si sus muebles son antiguos y tienen el barniz deslucido, puede dejarlos como nuevos limpiándolos con GLASOL. Es un producto moderno que limpia las manchas de los muebles, hace desaparecer las rozaduras y restaura el brillo perdido, dejándolos como si se acabaran de barnizar. Pruébelo usted. GLASOL se vende en droguerías.

M.C.D.2022

LOS TOROS

Ultima de Feria en Valladolid

Trece orejas se cortaron el domingo en la corrida de Pozoblanco

Gravísima cogida de "El rubio de Boston" en la plaza de Valencia

CORRIDAS

ULTIMA CORRIDA DE FERIA EN VALLADOLID

Valladolid, 25.—Ultima corrida de feria. Seis toros del Duque de Pinohermoso, bien presentados.

Jumillano, que reaparecía después de la cogida del domingo anterior, con los puntos aun sobre la herida, realizó una excelente faena a su primero, que fue premiada con una ovación. Un pinchazo, estocada y descabello. (Ovación al torero y pitos al toro). En su segundo, gran faena de muleta con pases de todas las marcas, entre música y ovaciones. Media estocada. (Gran ovación, una oreja y vuelta al ruedo).

Chicuelo II, faena temeraria y artística a su primero, premiada con ovaciones y música. Estocada. (Gran ovación, dos orejas y vuelta al ruedo).

A su segundo, le hace otra faena impresionante por el valor, entre ovaciones constantes y música. Estocada atravesada, otra entera y descabello. (Gran ovación, dos orejas, vuelta y saludos).

Victoriano Posada, faena artística a su primero, porfiando, hasta lograr varias tandas con la derecha y naturales excelentes. (Ovación y música). Media. (Ovación, una oreja y vuelta). En el último, faena artística con pases de todas las marcas. (Ovación y música). Pinchazo y una entera. (Gran ovación y es despedido con muchos aplausos.—Cifra.

TRECE OREJAS SE CORTARON EL DOMINGO EN POZOBLANCO

Pozoblanco, 25. (Córdoba). — Corrida de feria. Siete toros de Antonio Pérez Carretero, de San Fernando. Uno para el rejoneador Bernardino Landete, que banderilleó y rejoneó superiormente. Pie a tierra descabelló. (Una oreja y vuelta al ruedo).

Joselito de Colombia fué aplaudido en verónicas a su primero, así como en quites. Hizo una emocionante faena que puso al público de pie, entre grandes ovaciones. Pinchazo y estocada hasta el puño. Dos orejas y rabo. (Vuelta al ruedo).

En su segundo volvió a entusiasmar a los espectadores al torear con el capote. Con la muleta comienza con dos estatuarios y realiza una enorme faena con pases por alto y otros de todas las marcas. Toca la música en su honor por la faena tan extraordinaria, la mejor vista en esta plaza. Mata bien. (Enorme ovación, dos orejas, rabo, dos patas y varias vueltas al ruedo).

Carlos Corpas bien con el capote en su primero. Pone tres pares de banderillas. Faena con tres estatuarios redondos y otros pases para un pinchazo y una estocada de la que rueda el toro sin puntilla. (Dos orejas, vuelta al ruedo).

En su segundo, lo banderillea con facilidad. Faena con pases en redondo, de rodillas, naturales y otras marcas. Estocada y descabello. (Enorme ovación, dos orejas, rabo, vuelta y saludos).

Mario Carrión, es aplaudido al veroniquear a su primero. Faena al son de la música con muletazos por alto soberbios. (Una gran estocada que mata sin puntilla. (Dos orejas, rabo y vuelta al ruedo).

En su segundo, bien con el capote. Faena breve y mata pronto y bien. (Gran ovación, dos orejas y rabo).

Los tres matadores salen a hombros de la plaza.—Cifra.

Marcos de Celis vuelve a triunfar en Zaragoza, cortando una oreja

Zaragoza, 24. — Novillos grandes y que cumplieron de Pablo Romero.

Gregorio Sánchez en su primero da pases por alto, naturales y redondos, ligados con el de pecho. (Música). Una gran estocada. (Ovación, petición de oreja, vuelta y saludos). En el cuarto, trastea con eficacia y luego liga buena faena entre aplausos y música, muy valiente y adornado. Una estocada. (Ovación, una oreja, vuelta y saludos).

Marcos de Celis da pases en redondo, naturales y de pecho que se aplauden. (Música). Otros de distintas marcas y mata de pinchazo y estocada superior. (Ovación, una oreja, vuelta y saludos). En el quinto, está valiente en una faena variada. Un pinchazo, estocada y descabello. (Ovación y saludos).

Antonio Palacios, en su primero, ejecuta una buena faena al son de la música, con pases de todas las marcas. Mata de media y estocada superior. (Ovación grande, dos orejas, rabo, vuelta y saludos). En el que cierra plaza repite la faena anterior y mata de media y una estocada de efectos fulminantes. (Ovación, dos orejas, vuelta y salida a hombros).—Cifra.

NOVILLADAS

NOVILLADA EN LA MONUMENTAL

Madrid, 25. — Plaza Monumental. Lleno. Se lidiaron novillos de don José Escobar, de Sevilla, que resultaron buenos, excepción del segundo que ofreció algunas dificultades. Los lidiados en primero y tercer lugares fueron aplaudidos en el arrastre.

Manuel Segura, toreó al primero con la derecha sin pena ni gloria. (Aplausos al novillo en el arrastre). En el segundo, ovación, petición de oreja y vuelta.

«El Pío», anduvo toda la tarde por los aires. Sufrió varios revolcones. Mató de una entera y descabello.

Al otro lo despachó de una entera.

El debutante Curro Lara, de Colombia, fué aplaudido en el primero. En el último estuvo valiente y mató de pinchazo, entera y descabello.—Cifra.

COCHES BISCUTER
2 H. P. Capotables
Garage Puertas. Tte. Velasco
Agencia Comercial, E. Jáuregui
de Quevedo, Mayor 79, 3.º

CHAMACO CORTA CUATRO OREJAS Y RABO EN BARCELONA

Barcelona, 25. — Segunda novillada de La Merced, en la Monumental, con reses de don Carlos Núñez, de Tarifa, terciados y bravos, siendo aplaudidos algunos en el arrastre y devuelto el cuarto a los corrales, que es sustituido por otro novillo de la misma ganadería, bravo. Lleno hasta los topes.

El Turia, ovación y música, siendo constantemente aplaudido. Una estocada. Ovación, dos orejas y dos vueltas, en el primero y ovación y vuelta en el segundo.

Bernadó, en su primero, ovación y vuelta, y en el segundo, ovación y se negó a dar la vuelta al ruedo.

Chamaco, a su primero, ovación, dos orejas, rabo y dos vueltas. En su segundo, ovación, dos orejas y vuelta. Sale a hombros, en unión de El Turia.—Cifra.

GRAVISIMA COGIDA DE «EL RUBIO DE BOSTON»

Valencia, 25. — Seis novillos de doña Emilia Sánchez Escudero las Navas.

Gregorio Sánchez estuvo regular en su primero. En su segundo fué ovacionado.

Manolo Zúñiga escuchó palmas en su primero. En su segundo fué cogido al dar un pase de muleta, pero sin consecuencias. Fué ovacionado y dió la vuelta al ruedo.

«El rubio de Boston», en su primero fué ovacionado y cortó una oreja, dando la vuelta al ruedo. En el que cierra plaza fué cogido al dar un muletazo y pasó a la enfermería. Gregorio Sánchez despachó al bicho de una estocada.

«El rubio de Boston» sufre una herida en hemitorax lateral derecho al nivel del borde externo del pectoral mayor, penetrando en cavidad torácica con desgarro de la pleura y herida del pulmón, con trayectoria ascendente que perfora diafragma y llega hasta el hígado, con intenso schok traumático. Pronóstico gravísimo.

Ha sido intervenido bajo anestesia general y se le ha practicado una transfusión de sangre. La impresión en la enfermería era pesimista.—Cifra.

Perón no ha recibido salvoconducto para salir de Argentina

Buenos Aires, 26. — La Embajada del Paraguay en esta capital, ha manifestado que el ex presidente Perón no ha recibido todavía el salvoconducto para salir de la Argentina.—Efe.

LOS DETALLES DEL SALVOCONDUCTO

Buenos Aires, 26.—En fuentes gubernamentales se dice que el presidente Leonardi ha informado al embajador paraguayo Chávez, que los detalles del salvoconducto del general Perón, sólo podrán determinarse después de que el nuevo ministro de Asuntos Exteriores tome posesión de su cargo hoy o mañana.—Efe.

TESSAIRE Y CORNES, DETENIDOS

Buenos Aires, 26.—El ex vicepresidente de la República argentina, contralmirante retirado, Alberto Teisaire y el ex ministro de Marina, Luis Cornes, se encuentran detenidos por el segundo regimiento de Infantería.—Efe.

TAMBIEN HAN SIDO DETENIDOS LOS HERMANOS ALOE

Buenos Aires, 26.—El ex gobernador de la provincia de Buenos Aires, Carlos Aloe, que fué detenido en la ciudad de Reconquista cuando se disponía a huir al Paraguay en unión de su hermano Armando, ha sido trasladado a esta capital en avión. Según un comunicado oficial ambos hermanos eran portadores de moneda argentina.—Efe.

VISITA LA CASA ROSADA EL SECRETARIO GENERAL DE LA C. G. T.

Buenos Aires, 25.—El secretario general de la Confederación General del Trabajo, Hugo Di Pietro, ha visitado hoy la Casa Rosada, en relación con la posible reorganización de la C. G. T., según las líneas democráticas en 1946.

Se cree que Luis Gay, que entonces era secretario general de la Organización, se encargará de la reorganización.—Efe.

NO SE CAMBIARA EL ESTATUTO DE "LA PRENSA"

Buenos Aires, 26.—(Madrugada).—El secretario general de la Confederación General del Trabajo. Hugo Di Pietro, ha dicho en una emisión por la Radio del Estado que el nuevo Gobierno argentino "no cambiará el estatuto del periódico "La Prensa".

Di Pietro declaró también que la C. G. T. no será intervenida por el nuevo Gobierno.

"Para aclarar la situación del movimiento sindical en las actuales circunstancias —dijo Di Pietro— he visto al presidente de la nación, quien me reiteró que el general Perón goza de las garantías más amplias para su seguridad personal, de acuerdo con las normas que rigen el derecho de asilo.

"El general Leonardi afirmó que su Gobierno garantiza a los trabajadores y a los Sindicatos la plena justicia social comprendida en leyes y acuerdos, así como el respeto a la C. G. T. y sus Sindicatos.

"Reiteró la defensa de los derechos e intereses de los trabajadores y que el Gobierno reconsiderará algunas medidas tomadas con los trabajadores. Confiando en la palabra del general Leonardi —siguió diciendo Di Pietro— los trabajadores deben continuar en su trabajo, en paz y tranquilidad, ayudando a mantener el nivel de productividad y obedecer solamente las instrucciones de la C. G. T., sin dejar que los utilicen aquellos que tratan de incitar a los trabajadores a estropear el proceso de normalización del país. Deben cooperar a estabilizar el orden y la normalidad constitucional en la República, dentro de las leyes y la justicia".—Efe.

No se cambiará el estatuto del periódico "La Prensa", según Hugo di Pietro

EL CONTROL SOBRE LA DISTRIBUCION DE PAPEL DE PRENSA

Buenos Aires, 26.—Pronto cesará el control del Estado sobre la distribución del papel de periódicos y se está estudiando la manera de aliviar la escasez de dicho material. También se asegura que se estudiarán los casos de los periódicos suprimidos y el de los afectados por las restricciones.

CONVERSACIONES CON LA C. G. T.

Buenos Aires, 26.—El ministro de la Guerra, general León Bengoa, ha salido en helicóptero de esta capital con dirección a Rosario, para inspeccionar la situación y participar en una reunión con dirigentes de la Confederación General del Trabajo. Como resultado de un acuerdo, el Ejército ha accedido a poner en libertad a un número determinado de trabajadores y devolver el edificio social del Sindicato Metalúrgico de aquella capital, que fué ocupado por fuerzas militares. La Confederación ha cursado órdenes a todos los Sindicatos para que vuelvan al trabajo y ha denunciado a los grupos de paisanos armados.—Efe.

OFRECIMIENTO DE PAZ A LAS CLASES TRABAJADORAS

Buenos Aires, 26. — El presidente Leonardi espera que cada trabajador argentino responda con su trabajo a su promesa de que el Gobierno garantizará la justicia social. Leonardi lanzó este ofrecimiento de paz a las clases trabajadoras por mediación del presidente de la Confederación General del Trabajo, Hugo de Pietro; éste aseguró en su discurso radiado, del que ya se ha informado, que Leonardi no modificará la situación del periódico "La Prensa". También expresó el jefe del Gobierno argentino su deseo de un movimiento sindical libre.

Muchos observadores creen que el futuro del movimiento sindical de la Argentina es la clave de la situación política. Puntualizan que la salida de Perón deja a la gran masa trabajadora sin dirección política.—Efe.

LA POSICION DEL "PARAGUAY"

Buenos Aires, 26. — El cañonero "Paraguay" se dirigió anoche al cambiar de posición, al límite exterior del puerto, donde está anclado su gemelo "Humaita", que llegó de Asunción en las primeras horas de la mañana del domingo.—Efe.

LUIS DE PAULO, MINISTRO DE ASUNTOS EXTERIORES

Buenos Aires, 25. — El nuevo Gobierno argentino ha anunciado el nombramiento de Luis de Paulo Pardo, como ministro de Asuntos Exteriores.

Paulo Pardo tomó parte en la revuelta contra Perón el 16 de junio pasado y después huyó a Montevideo.—Efe.

LA ARMADA SE REINTEGRA A SUS ACTIVIDADES NORMALES

Buenos Aires, 25.—En una Conferencia de Prensa a bordo del buque insignia, "General Belgrano", el contralmirante y vicepresidente provisional de la Argentina, Isaac Rojas, ha dicho que la Marina se reintegrará ahora a sus actividades normales. No aludió en absoluto a su nombramiento de vicepresidente.

Explicó el papel de la Armada argentina en la revolución y, a preguntas de los periodistas, contestó que "todo el pueblo argentino merece igualdad de trato y que la cuestión de si el Gobierno permitirá que formen parte de él, personas que luchaconcontra el régimen peronista, es asunto que compete exclusivamente al presidente Leonardi".—Efe.

Eisenhower sufre una trombosis

(Viene de primera plana)

presidente había sufrido una indigestión a primera hora de hoy.

Snyder dijo que "el presidente había sufrido una ligera trombosis coronaria" y que había sido trasladado al hospital en su propio coche, desde la casa de su madre política, la señora de John S. Doud, donde se hallaba reponiéndose de una indigestión, nada grave, sufrida anteriormente.

El presidente se encontraba atendido por su médico particular, el general de división Howard Mc Snyder, que no se apartó de su lado desde que le sobrevino la perturbación digestiva a las dos de la madrugada de hoy.

El doctor Dudley White, el mejor especialista de corazón, colabora en el tratamiento del Presidente

Denver, 26 (madrugada).—El doctor Paul Dudley White, el más destacado especialista de corazón de los Estados Unidos, ha llegado en avión para colaborar en el tratamiento del presidente Eisenhower.

El doctor Dudley estuvo a punto de sufrir un accidente al desprenderse la rueda delantera del avión en el momento de tomar tierra, pero afortunadamente nadie resultó herido.

El secretario de prensa de la Casa Blanca, Haggerty, recibió al doctor Dudley White, acompañándole al hospital, donde inmediatamente comenzó una consulta sobre la enfermedad del presidente.—Efe.

EISENHOWER RECIBE UN EXCELENTE TRATAMIENTO

Denver, 26.—El secretario de prensa de la Casa Blanca, Haggerty, ha dicho a los periodistas que el presidente Eisenhower está recibiendo «un tratamiento excelente». Eisenhower duerme a ratos y charla con los médicos y enfermeras que le asisten. También dijo que el electrocardiograma mostraba que no había complicaciones.—Efe.

INFORME DE LOS MEDICOS

Denver (Colorado), 25. — Los doctores que asisten al presidente Eisenhower han declarado a primera hora de esta mañana, que «por ahora, no existen complicaciones».

Añaden que «la presión sanguínea y pulso del enfermo han permanecido estables desde el ataque y que el presidente ha venido descansando confortablemente.

El boletín médico fué leído a los periodistas por el secretario de Prensa de la Casa Blanca, James Haggerty, después de que los tres facultativos visitaron al presidente en el hospital del Ejército. Estos tres doctores, son: el general de división Howard Mc Snyder, médico personal de Eisenhower; el coronel Bryan Bullock, jefe de los servicios de corazón en Fitzsimons; y el coronel Thomas Mattingly, técnico de corazón del Ejército, que voló a ésta desde Wáshington, para atender al enfermo.

Haggerty ha explicado que el hecho de que el presidente fuera mantenido en una «tienda de oxígeno» desde que ingresó en el hospital, es costumbre de este establecimiento, en todos los casos de ataques al corazón y tiene por objeto ayudar a tales pacientes a obtener un completo descanso. Los tres médicos han visitado al presidente en el cuarto que éste ocupa en el octavo piso de la torre del hospital. Al entrar los doctores, Eisenhower acababa de despertarse y estuvo charlando con ellos, durante diez minutos.

La señora Eisenhower ocupa una habitación cercana a la de su marido.

DECLARACIONES DE NIXON

Wáshington, 26. — El vicepresidente Richard M. Nixon ha declarado hoy que los asuntos del Gobierno continuarán «como de costumbre, sin ninguna demora», a pesar de la enfermedad del presidente.

Pequeña esperanza de salvar la vida de «El rubio de Boston»

Ha mejorado ligeramente

Valencia, 26. — El diestro norteamericano Potter Tuck, «El rubio de Boston», que resultó gravísimamente herido en la novillada de ayer tarde, comienza a recuperarse después de haber descansado algo durante la noche. Se le siguen aplicando tónicos cardíacos e inhalaciones de oxígeno, según ha manifestado esta mañana el doctor Serra, médico de la enfermería de la plaza, quien expresó una pequeña esperanza de que, de no surgir complicaciones, podrá el enfermo salvar la vida. El doctor Serra habló unos momentos con el matador, quien, entre otras cosas le pidió los periódicos locales, lo que se le ha negado.

En la enfermería se personó un sacerdote católico perteneciente a la VI Flota norteamericana, que procedió a administrar al herido las aguas bautismales. El doctor Serra informó que esta tarde efectuará un reconocimiento de las lesiones y apuntó las posibilidades de que de continuar la marcha favorable del estado del herido, el diestro será trasladado mañana a un sanatorio.

«El rubio de Boston» toreó en la Plaza de Vista Alegre de Madrid, cuatro novilladas con picadores, otra en Requena el 18 del actual, donde cortó una oreja y finalmente, la de su presentación en Valencia ayer, donde la desgracia truncó su tarde de éxitos. El torero norteamericano es hombre de valor a toda prueba y momentos antes de hacer ayer el paseíllo, le decía a un amigo en el portón de cuadrillas, que «el premio ideal de todo buen torero era morir en la plaza de una cornada certera». Su mayor preocupación es la de que puedan enterarse del percance sus padres, que residen en Boston. Ello no obstante, se cursó un telegrama a Tejas, donde reside una hermana suya y esta mañana se recibió contestación, interesándose por el estado del herido. Asimismo, algunos mandos de los buques de la VI Flota norteamericana surtos en Valencia y el cónsul de los Estados Unidos en esta capital, inquirieron noticias del estado del torero.

La temperatura esta mañana del herido era algo menos elevada que ayer, lo que prueba que va reaccionando a los resultados de la penosísima intervención quirúrgica a que fué sometido.—Cifra.

ECONOMIA y FINANZAS

SALTOS DEL SIL, S. A.

Capital Acciones: Ptas. 500.000.000

SUSCRIPCION PUBLICA

de 200.000 Obligaciones hipotecarias (primera hipoteca), de 1.000 pesetas nominales cada una

TIPO DE EMISION:

al 98 por 100 libre de gastos para el suscriptor

INTERES: 6,75 por 100 anual, con cupones semestrales de vencimiento en 1.º de Abril y 1.º de Octubre de cada año

El primer cupón se abonará el 1.º de Abril de 1956

RENTA LIQUIDA: 5,23 por 100 aparte la prima de amortización

La amortización de la emisión se efectuará en un plazo de cincuenta años, a partir de 1961, quedando facultada la Sociedad para anticiparla en cualquier momento.

Estas obligaciones gozan de las ventajas que sobre reinversión de beneficios reconoce el artículo 9.º de la Ley de la Contribución general sobre la Renta.

El timbre de negociación correrá a cargo de la entidad emisora, que solicitará la admisión de estos títulos en las Bolsas de Madrid, Barcelona y Bilbao, y gestionará su inclusión en la lista de valores admitidos por la Dirección General de Seguros para las reservas obligatorias de las Compañías.

La emisión ha sido tomada en firme y asegurada por un importante grupo de Bancos, integrado por las siguientes entidades:

Banco Central	Banco de Santander	Banco Pastor
Banco de Valencia	Banco Hispano Americano	Banco Español de Crédito
Banco de Vizcaya	Banco de Bilbao	Banco Urquijo
Banco Zaragozano	Banco de Aragón	Banco Popular Español
Banco Guipuzcoano	Banco Herrero	Banco de La Coruña
Banco de San Sebastián	Crédito Navarro	Banco de Gijón
La Vasconia, S. A.	Soler y Torra Hermanos	Banco de Vitoria
Sindicato de Banqueros de Barcelona	Banco Agrícola de Aragón	Banco Garriga Nogués, S. A.

La suscripción pública quedará abierta el día

3 DE OCTUBRE DE 1955

LA SEÑORA

DOÑA MARIA-LUZ VALLES CUADRADO

Falleció en Villaherreros, el día 24 de Septiembre de 1955

A los 36 años de edad

Habiendo recibido los Santos Sacramentos y la Bendición de Su Santidad

D. E. P.

Su desconsolado esposo Emiliano Ordóñez Franco (Interventor de la Renfe); hija María-Luz Ordóñez Valles; madre Andrea Cuadrado; padre político Alejandro Ordóñez; hermanos Luis y José-María Valles Cuadrado; hermanos políticos Vicenta Cardaño, Santiago Ordóñez y Natividad Calvo; Samuel Ordóñez e Hilarina Arcanada; tíos, primos y demás familia,

Suplican una oración por su eterno descanso, por cuyo acto de caridad cristiana les vivirán siempre agradecidos.

por las cuales interesa comprar en los establecimientos que regalan el

SELLO COMERCIAL

...porque venden artículos de la mejor calidad

...porque presentan el mayor surtido

...porque tienen señalados los precios más bajos

y porque regalan el SELLO COMERCIAL

M.C.D.2022